

ELECTRONIC BANKING

DESCRIPTIF D'INSTALLATION

À partir de la version 2011

février 2014 / mlu, mst, uth, nbe, pfi

Cette documentation est protégée par des droits d'auteur.

En particulier, le droit de copier, exposer, distribuer, traiter, traduire, transmettre ou enregistrer une partie ou l'ensemble du support par n'importe quel média (sous forme graphique, technique, électronique et/ou digitale, y inclus la photocopie et le téléchargement) est strictement réservé à ABACUS Research SA.

Toute utilisation dans les cas mentionnés ou dans les cas autres que ceux autorisés par la loi, notamment toute utilisation commerciale, requiert auparavant un accord par écrit d'ABACUS Research SA.

D'après l'art. 67 al. 2 LDA, la violation par métier des droits d'auteurs peut être sanctionnée.

Copyright © 2013 by ABACUS Research SA, CH-9301 Wittenbach-St.Gall.

Introduction	2
Avant l'installation	2
Mise à jour EGI	3
Importation EGI.....	3
Configurer les établissements	6
Choix du serveur de communication et du proxy	6
Attribution du contrat	7
Intersystem (CLX) / BVI	8
UBS Key Direct (UBS X-Change)	12
ZKB DataLink (E-Link) avec SmartCard	15
Installer le logiciel SmartCard	15
Modifier le mot de passe pour la SmartCard.....	15
Configurer l'accès DataLink dans Electronic Banking ABACUS	16
E - Finance	18
Mammut SBS	22
e-Banking Krokus	24
RaiffeisenDIRECT	26
IFT	28
Finnova avec certificat logiciel	37
iBanking-Alvier (Banque Linth)	44
Certificats navigateur	46
Télécharger et enregistrer le certificat.....	46
Certificat serveur de communication	51

Introduction

Ce document permet de configurer la communication avec les différents établissements financiers. Il se limite aux communications dans le domaine du Telebanking. Il est global car la majorité des clients communiquent avec différents établissements financiers. Ce guide présente uniquement la configuration pour une communication via TCP/IP.

Avant l'installation

- Assurez-vous que les contrats correspondants existent. Vous devez également posséder la clé bancaire (BDP, KeyPack, etc.) qui vous a été remise par la banque.
- La personne responsable, qui connaît le mot de passe administrateur d'ABACUS, ainsi que le responsable du réseau devraient être joignables.
- ABACUS ne supporte officiellement plus que les communications via TCP/IP.

Sécurité

Le programme Electronic Banking d'ABACUS vous propose une multitude de mesures de sécurité (cryptage des données sensibles, demande du mot de passe, règle des signatures, etc.).

Attention

L'accès au répertoire abac et aux clés bancaires devrait être limité. Les personnes non autorisées ne devraient avoir aucun libre accès à votre système. Chaque client est lui-même responsable de l'accès interne aux documents du contrat, aux disquettes-clés et aux mots de passe.

Mise à jour EGI

Pour permettre une implémentation simplifiée des modifications relatives aux interfaces bancaires, une mise à jour EGI est possible à partir de la version 2010. La table EGI contient l'ensemble des banques avec leurs interfaces. Une mise à jour est donc judicieuse si la banque effectue une modification au niveau des interfaces.

L'actuelle table EGI est mise à disposition par ABACUS sous le lien suivant:

Electronic Banking

Nom du fichier	Taille	Date de création
Installation instituts financiers V2011 / 2012 (PDF)	4.9 MB	15.05.2012
Liste des établissements bancaires (HTML)	76 Kbyte	19.11.2012
Update EGI (ZIP)	8 Kbyte	19.11.2012

<http://www.abacus.ch/fr/downloads-page/autres-documents-dapplications/electronic-banking/>

Importation EGI

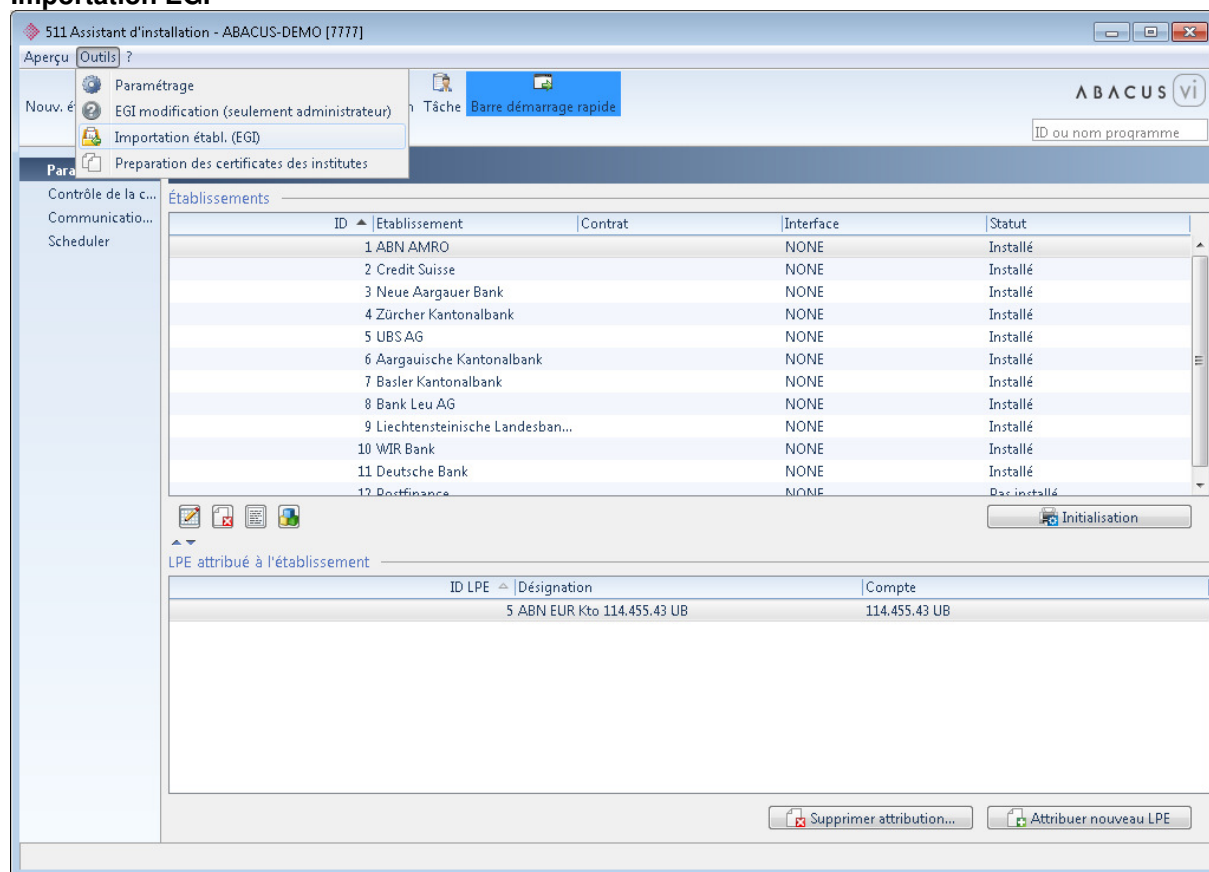

ID	Etablissement	Contrat	Interface	Statut
1	ABN AMRO		NONE	Installé
2	Credit Suisse		NONE	Installé
3	Neue Aargauer Bank		NONE	Installé
4	Zürcher Kantonalbank		NONE	Installé
5	UBS AG		NONE	Installé
6	Aargauische Kantonalbank		NONE	Installé
7	Basler Kantonalbank		NONE	Installé
8	Bank Leu AG		NONE	Installé
9	Liechtensteinische Landesban...		NONE	Installé
10	WIR Bank		NONE	Installé
11	Deutsche Bank		NONE	Installé
12	Postfinance		NONE	Non installé

ID LPE	Désignation	Compte
5	ABN EUR Kto 114.455.43 UB	114.455.43 UB

La fonction "Importation établissements (EGI)" permet d'importer dans l' Electronic Banking le fichier XML téléchargé.

Paramètres de communication

Les paramètres de communication doivent être indiqués avant la configuration des établissements.

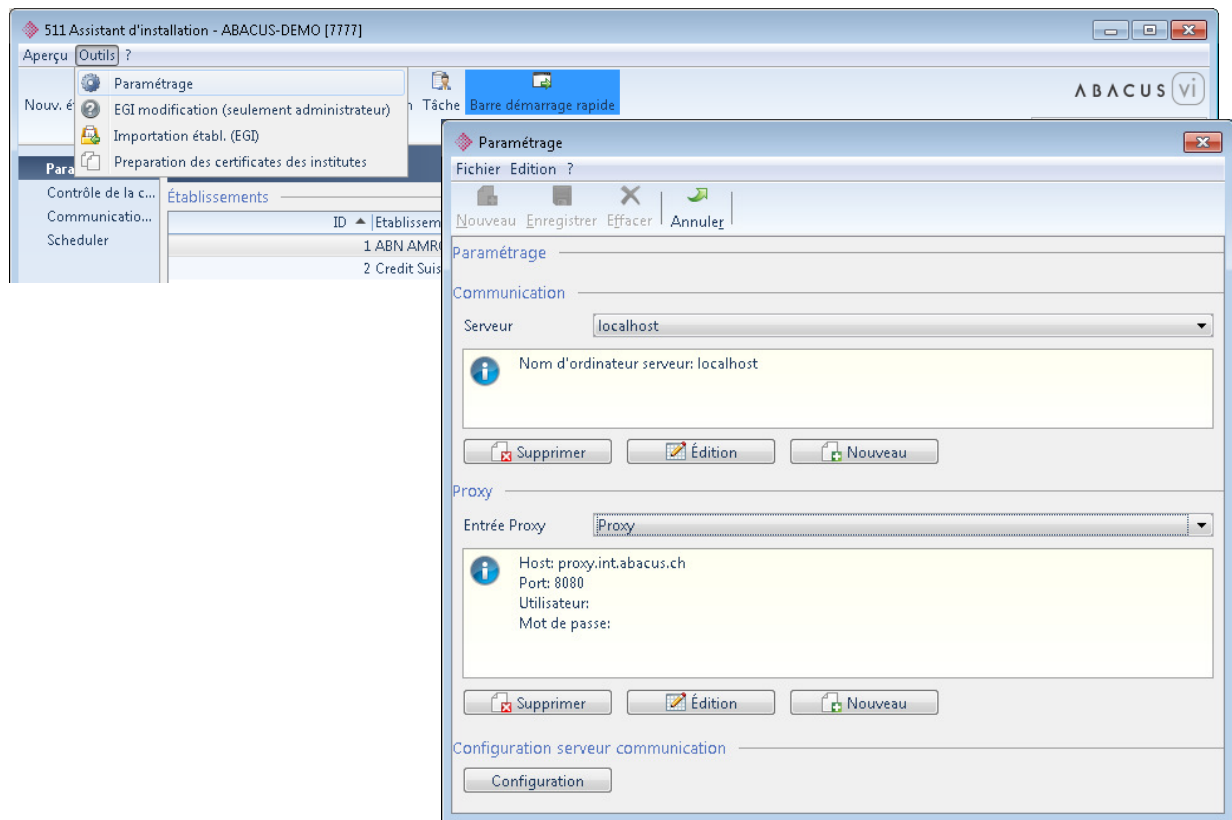

Ce masque est ouvert sous "Outils - Paramétrage" dans le programme E511.

Sous "Serveur", vous pouvez ajouter un nouveau serveur de communication à l'aide du bouton "Nouveau" ou en modifier un existant à l'aide d'"Édition". Si un serveur existant n'est plus utilisé, vous pouvez le sélectionner puis le retirer avec "Supprimer".

Normalement, le serveur de communication correspond à l'ordinateur sur lequel ABACUS est installé. Dans ce cas, cliquez sur le bouton "Nom actuel". Si le serveur n'est pas trouvé grâce au nom (DNS), le bouton "Nom pour IP" permet de déterminer son adresse IP. Si la communication se fait au moyen d'un serveur de communication externe, vous pouvez le rechercher à l'aide du bouton "Réseau" ou saisir manuellement le nom resp. l'adresse IP.

Une empreinte digitale (fingerprint) doit obligatoirement être enregistrée pour chaque entrée de serveur. Elle est appelée avec le bouton "Afficher fingerprint". Une fenêtre de navigateur (p. ex. Internet Explorer ou Firefox) s'ouvre alors et l'empreinte digitale peut être copiée puis collée dans le champ correspondant. En cliquant ensuite sur le bouton "Contrôler Fingerprint" vous vérifiez que l'empreinte digitale est correcte.

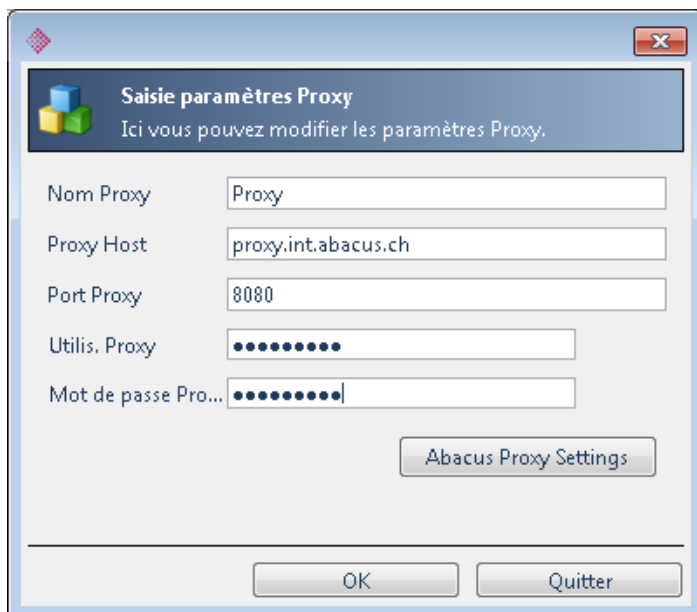
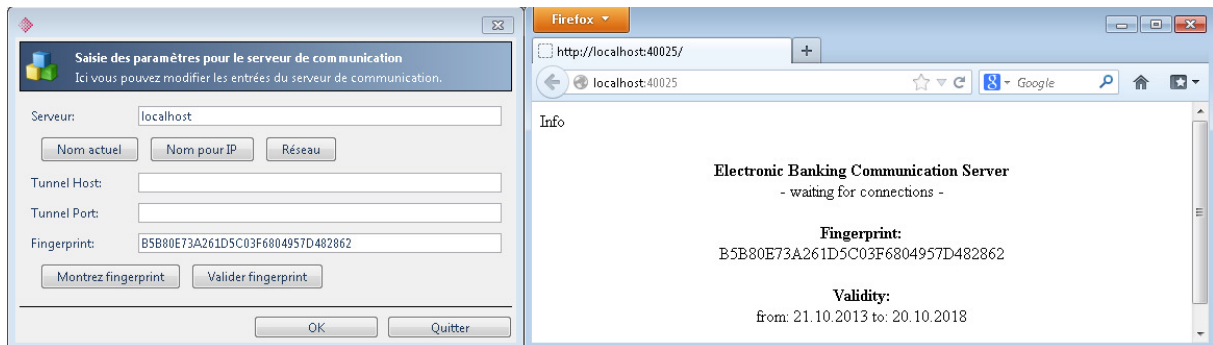

Si un proxy est utilisé pour la liaison Internet et qu'il est éventuellement protégé par un nom d'utilisateur et un mot de passe, vous pouvez ajouter une nouvelle entrée proxy grâce au bouton "Nouveau" ou en modifier une existante grâce à "Édition" dans la partie Proxy. Si une entrée proxy existante n'est plus utilisée, vous pouvez la sélectionner puis la retirer avec "Supprimer".

Configurer les établissements

L'installation d'un nouvel établissement commence toujours par l'ouverture de l'assistant via le bouton correspondant.

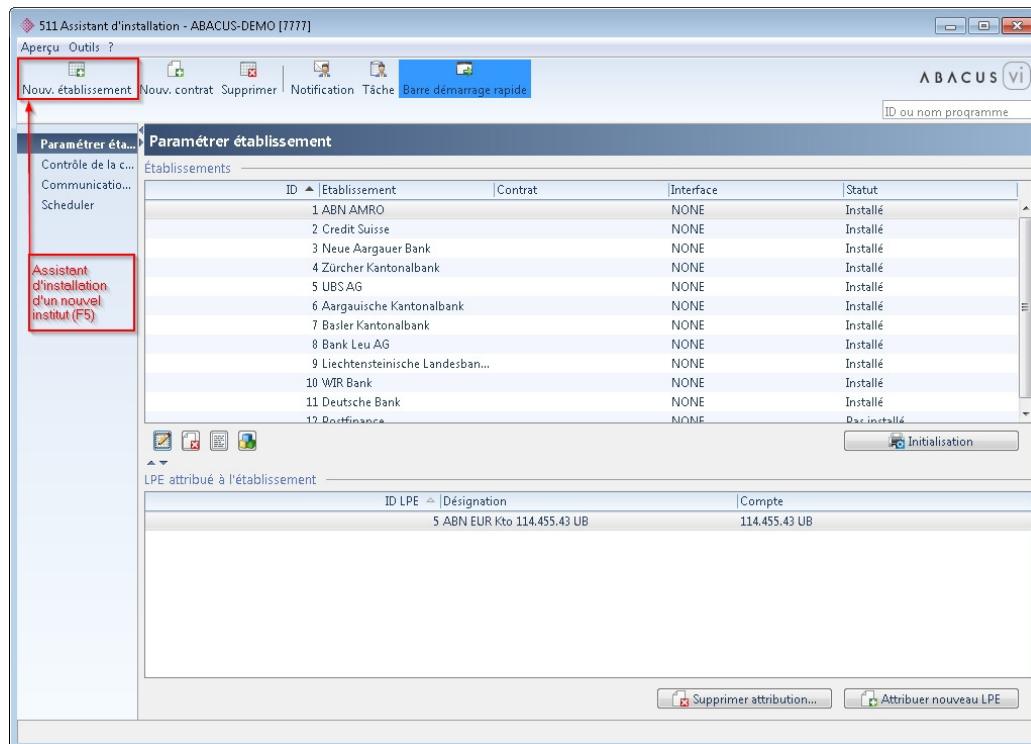

Information

Les étapes d'installation 1 et 3 sont les mêmes pour tous les établissements. Cette documentation se limitera donc à la description de ces deux étapes.

Choix du serveur de communication et du proxy

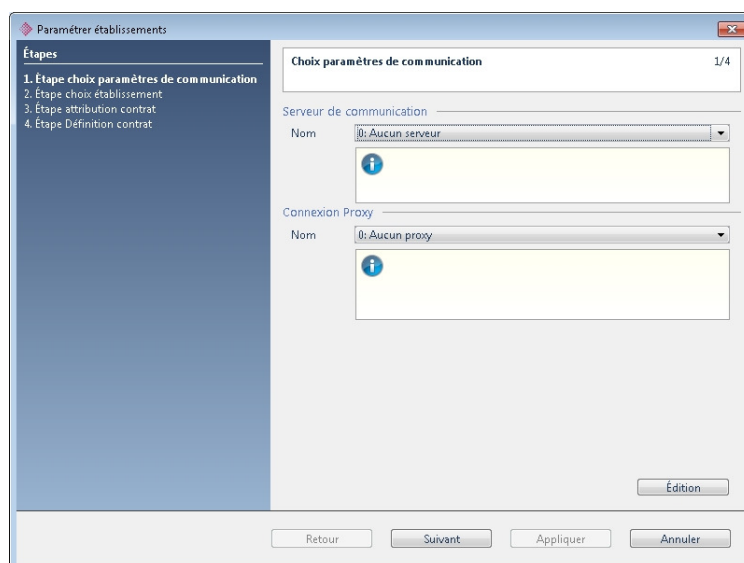

Ici vous pouvez sélectionner le serveur de communication et l'éventuelle entrée proxy. Si nécessaire, vous pouvez créer ou modifier ces paramètres à l'aide du bouton "Édition" (voir Paramètres de communication dès en page 4.)

Attribution du contrat

Descriptions des champs

Établir nouveau contrat

Créez un nouveau contrat s'il n'existe ni établissement ni contrat pour cette banque dans ce mandant.

Attribuer un contrat déjà existant

Sélectionnez cette option si le contrat a déjà été importé (contrats communs aux mandants, établissement supprimé) et si vous désirez ouvrir à nouveau un établissement financier.

N'installer aucun contrat

Un établissement sera créé sans contrat. Une communication en ligne n'est pas possible par la suite.

Intersystem (CLX) / BVI

Choix établissement

Paramétrer établissements

Choix établissement 2/4

Étapes

1. Étape choix paramètres de communication
2. Étape choix établissement
3. Étape attribution contrat
4. Étape Définition contrat

Groupe établ.

Établ. financier 9000 POSTFINANCE

Pays CH

Désignation POSTFINANCE

Interface Intersystem (CLX)

Mot de passe

Contrôle mot de

Statut Installé

N° Intercompany 0

Retour Suivant Appliquer Annuler

Descriptions des champs

Établissement financier	Sélectionner l'établissement financier à l'aide du numéro de clearing ou de la liste F4 (voir chapitre Mise à jour EGI, en page 3).
Désignation	Le choix de la désignation est libre.
Interface	ABACUS reconnaît automatiquement les interfaces en fonction de l'établissement financier choisi.
Mot de passe	Veuillez indiquer ici le mot de passe initial selon le courrier de l'établissement.
Statut	Le statut "Installer" doit rester. Il passe automatiquement à "En service" une fois l'installation terminée.

Définition contrat

Paramétrer établissements 4/4

Étapes

1. Étape choix paramètres de communication
2. Étape choix établissement
3. Étape attribution contrat
- 4. Étape Définition contrat**

Définition contrat

Clé du contrat

Fichier paramètres banque: POSTFINANCE_1

Libérer pour d'autres mandants: [Choisissez s.v.p.] ...

Importer contrat

Détails contrat

Description	Postfinance
N° de contrat	
N°BC	1
Nom de l'établissement	Postfinance
Id DTA de l'établissement	POSTE
N° de téléphone de l'institut	
Destination Host IP	tbs.post.ch
Destination Host Port	4746
Nua de l'établissement	

Lettre d'accompagnement

Ordre collectif DTA avec imputation et affichage unique

Utiliser format BVR4

Download extraits de compte

Download BVR

Download Débit Direct

Download mouvements de compte prénotés

Download protocole de traitement

Download cours moyen devises

Retour Suivant Appliquer Annuler

Descriptions des champs

Libérer pour d'autres mandants

Vous pouvez définir ici si ce contrat doit aussi être libéré pour d'autres mandants.

Importer contrat

Ce bouton vous permet de rechercher le fichier-clé correspondant et de l'importer.

Description

Le choix de la description est libre.

Cases Download & DTA

Veillez cocher les options actives selon votre contrat bancaire.

Autres détails de contrat

Les champs obligatoires restants (n°BC, Id DTA de l'établissement / Destination Host IP) sont remplis par l'importation du fichier-clé et ne doivent pas être modifiés.

Le port dans le champ "Destination Host Port" doit être ouvert sur le pare-feu pour la communication.

Initialisation

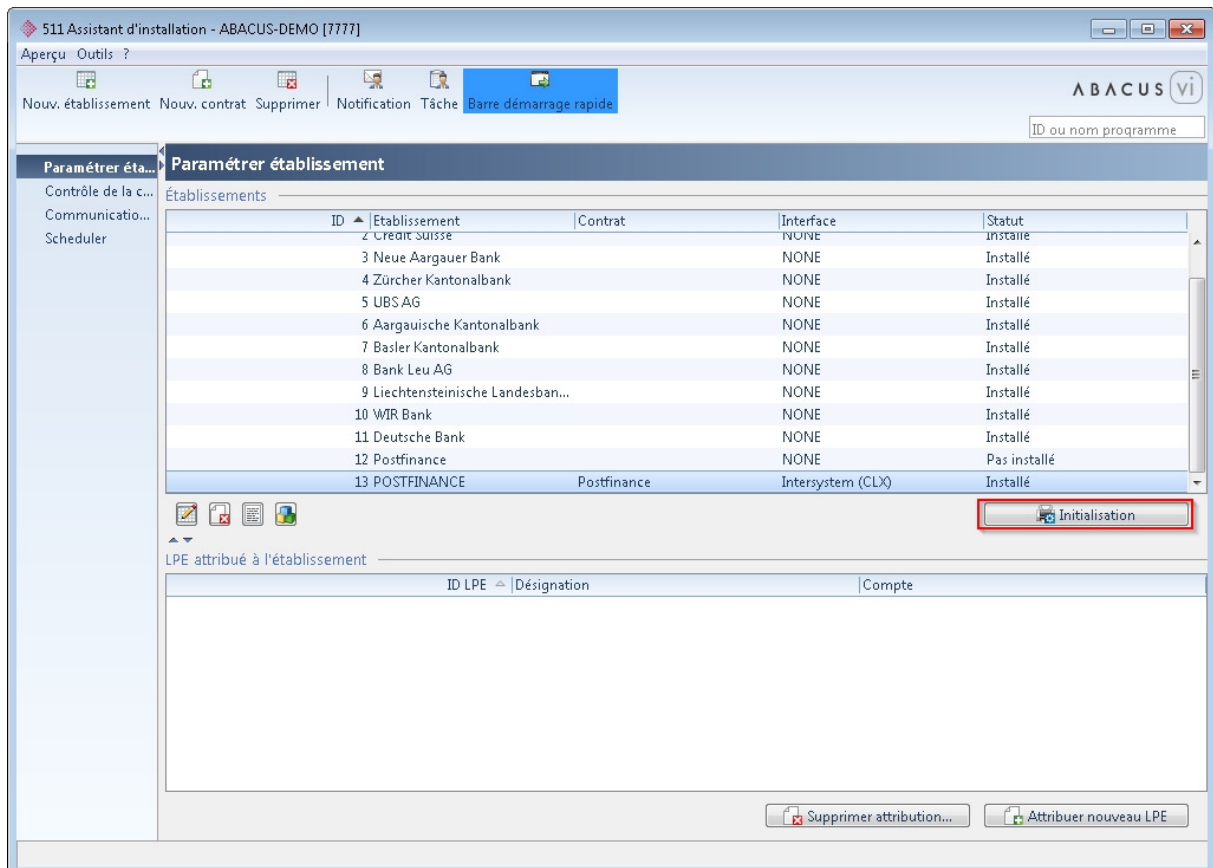

Lorsque la configuration est terminée, le bouton "Initialisation" apparaît dans le programme E511.

Indication

Vous devez définir un nouveau mot de passe pendant l'initialisation. Vous pouvez le choisir librement mais devez absolument le conserver.

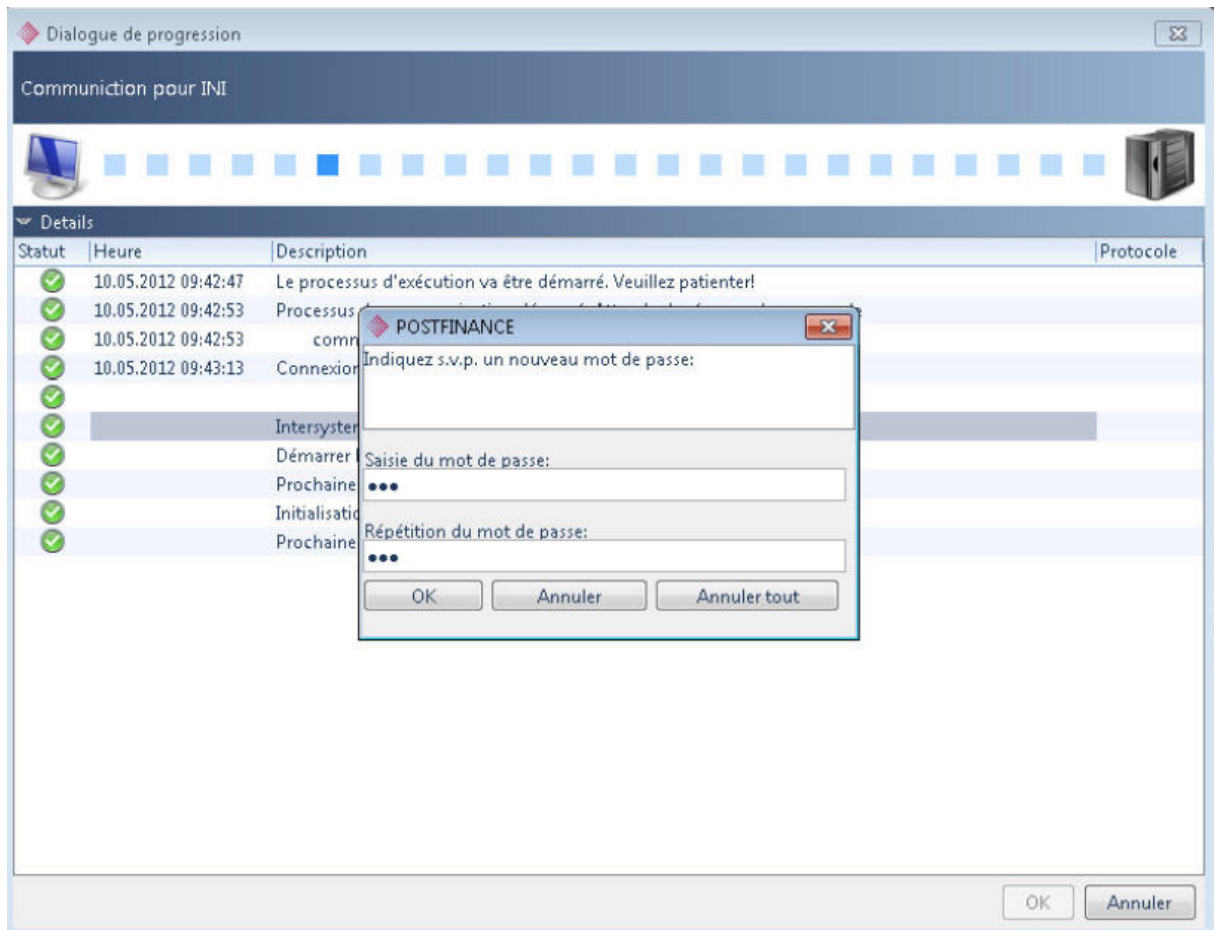

UBS Key Direct (UBS X-Change)

Choix établissement

Paramétrer établissements

Étapes

1. Étape choix paramètres de communication
- 2. Étape choix établissement**
3. Étape attribution contrat
4. Étape Définition contrat

Choix établissement 2/4

Groupe établ.

Établ. financier 230 UBS AG

Pays CH

Désignation UBS AG

Interface UBS Key Direct

Mot de passe

Contrôle mot de ...

Statut Installé

N° Intercompany 0

Retour Suivant Appliquer Annuler

Descriptions des champs

Établissement financier	Sélectionner l'établissement financier à l'aide du numéro de clearing ou de la liste F4 (voir chapitre Mise à jour EGI, en page 3).
Désignation	Le choix de la désignation est libre.
Interface	ABACUS reconnaît automatiquement les interfaces en fonction de l'établissement financier choisi.
Statut	Le statut "Installer" doit rester. Il passe automatiquement à "En service" une fois l'installation terminée.

Définition contrat

Description des champs 1ère partie

Libérer pour d'autres mandants

Vous pouvez définir ici si ce contrat doit aussi être libéré pour d'autres mandants.

Importer contrat

Ce bouton vous permet de rechercher le fichier-clé correspondant et de l'importer. Vous devrez indiquer un mot de passe lors de l'importation. Ce mot de passe vous est fourni par l'établissement financier.

Description des champs 2ème partie

Procédure de communication	La procédure de communication doit être définie en "Internet".
Description	Le choix de la description est libre.
Adresse serveur 1/2	L'adresse est automatiquement remplie par le contrat importé. Un accès aux adresses se fait lors de la communication. Le pare-feu et un éventuel proxy doivent autoriser la communication avec ces adresses.
Nom d'util. Cic	Ce nom d'utilisateur est automatiquement rempli par le contrat importé. Veuillez ne pas la modifier.
Adresse Swift	L'adresse Swift est automatiquement remplie par le contrat importé. Veuillez ne pas la modifier.
Port serveur	Le port 7005 est automatiquement rempli par le contrat importé. Ce port doit être ouvert sur la pare-feu pour permettre la communication avec UBS.
N° de séquence FT51	Ordre de paiement simple Swift (MT100).
N° de séquence FT61	Ordre de paiement DTA avec libération sur papier.
N° de séquence FT62	Ordre de paiement DTA avec signature électronique.
N° de séquence FT64	Ordre de paiement DTA avec signature électronique (format bande magnétique). Ce compteur est masqué sur les versions récentes d'ABACUS.
N° séquence DD01	Dépôt d'un fichier LSV.
Cases Download & DTA	Veuillez cocher les options actives selon votre contrat bancaire.

Numéro de séquence

Lors de l'importation du contrat, la valeur 1 est remplie et augmente automatiquement chaque fois que le format correspondant est déposé. La valeur ne doit être modifiée qu'en accord avec UBS.

ZKB DataLink (E-Link) avec SmartCard

Information

La documentation suivante décrit l'installation de l'accès DataLink avec la SmartCard de SIC AG et le logiciel GemPlus fourni.

Dans le chapitre "Certificat logiciel", vous trouverez toutes les informations nécessaires à la configuration de ZKB DataLink (E-Link) avec certificat logiciel (en page 39).

Installer le logiciel SmartCard

Veillez suivre les instructions du fabricant pour installer le logiciel et la SmartCard.

Modifier le mot de passe pour la SmartCard

Après l'installation du logiciel et dès que le lecteur de carte est connecté, le mot de passe pour la SmartCard doit être modifié. Ci-dessous un exemple du logiciel Gemplus:

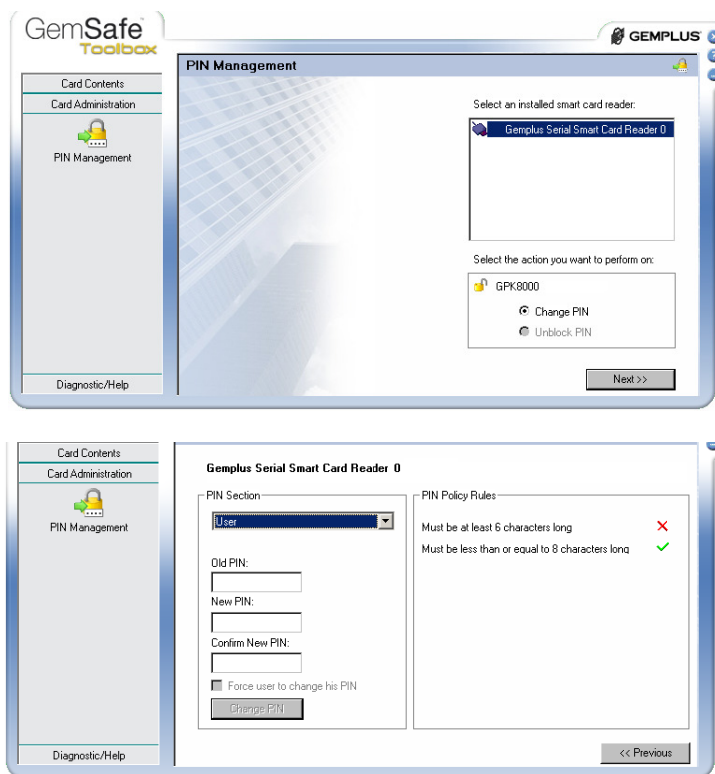

Saisissez un nouveau mot de passe. Souvenez-vous de ce mot de passe ou placez-le dans le coffre-fort.

Attention

La perte du mot de passe provoquerait des désagréments importants. Si vous ne le retrouvez pas ou ne pouvez pas le récupérer, une nouvelle carte est nécessaire. En règle générale, il faudra alors compter avec une attente d'environ deux semaines et des frais supplémentaires.

Vous pouvez décider si le mot de passe doit être saisi ou non lors de la communication avec la banque.

Après avoir changé le mot de passe, vous pouvez quitter le logiciel SmartCard et démarrer Electronic Banking ABACUS.

Configurer l'accès DataLink dans Electronic Banking ABACUS

Choix établissement

Paramétrer établissements

Choix établissement 2/4

Étapes

1. Étape choix paramètres de communication
2. **Étape choix établissement**
3. Étape attribution contrat
4. Étape Définition contrat

Groupe établ.

Établ. financier 700 ... Zürcher Kantonalbank

Pays CH

Désignation Zürcher Kantonalbank

Interface E-Link

Mot de passe

Contrôle mot de ...

Statut Installé

N° Intercompany 0

Retour Suivant Appliquer Annuler

Descriptions des champs

Établissement financier	Sélectionner l'établissement financier à l'aide du numéro de clearing ou de la liste F4 (voir chapitre Mise à jour EGI, en page 3).
Désignation	Le choix de la désignation est libre.
Interface	ABACUS reconnaît automatiquement les interfaces en fonction de l'établissement financier choisi.
Statut	Le statut "Installer" doit rester. Il passe automatiquement à "En service" une fois l'installation terminée.

Définition contrat

Paramétrer établissements 4/4

Étapes

1. Étape choix paramètres de communication
2. Étape choix établissement
3. Étape attribution contrat
- 4. Étape Définition contrat**

Définition contrat

Clé du contrat

Fichier paramètres banque: Zürich Kantonalbank_1

[Libérer pour d'autres mandants](#) [Choisissez s.v.p.] ...

Importer contrat

Détails contrat

Description: new_18_9073451470300077592

Nom du client: Numéro contrat

Langue: Français

Activer demande mot de passe

Mot de passe certificat:

Mot de passe certificat (contrôle):

Utiliser software certificat

Nom du fichier software certificat: new_18_9073451470300077592.p12

Smartcard DLL: Gemalto GemSAFE (gclib.dll)

Ext. Smartcard DLL:

Slot carte: 0

Download extraits de compte

Download BVR

Download notes de crédit LSV+

Download mouvements de compte prénotés

Download transactions compte accumulées

Download protocole de traitement

Download récapitulation LSV+

Download cours moyen devises

Retour Suivant Appliquer Annuler

Descriptions des champs

Libérer pour d'autres mandants	Vous pouvez définir ici si ce contrat doit aussi être libéré pour d'autres mandants.
Description	Le choix de la description est libre.
Nom du client	Sous Nom du client, saisissez le nom d'utilisateur que vous avez reçu par courrier de la Banque Cantonale de Zurich.
Mot de passe du certificat	Sous Mot de passe du certificat, veuillez saisir le mot de passe de la Smartcard que vous avez modifié (voir en page 15).
Cases Download	Veuillez cocher les options actives selon votre contrat bancaire.

E - Finance

Choix établissement

- Groupe établ.**: A section header.
- Établ. financier**: A numeric input field with '9000' and a dropdown arrow, followed by the text 'POSTFINANCE'.
- Pays**: A dropdown menu showing 'CH'.
- Désignation**: A text input field containing 'POSTFINANCE'.
- Interface**: A dropdown menu showing 'E-Finance'.
- Mot de passe**: A text input field with seven dots.
- Contrôle mot de ...**: A text input field with seven dots.
- Statut**: A dropdown menu showing 'Installé'.
- N° Intercompany**: A text input field containing '0'.

At the bottom, there are four buttons: 'Retour', 'Suivant', 'Appliquer', and 'Annuler'.

Descriptions des champs

Établissement financier	Sélectionner l'établissement financier à l'aide du numéro de clearing ou de la liste F4 (voir chapitre Mise à jour EGI, en page 3).
Désignation	Le choix de la désignation est libre.
Interface	ABACUS reconnaît automatiquement les interfaces en fonction de l'établissement financier choisi.
Mot de passe	Veuillez indiquer ici le mot de passe selon le contrat avec l'établissement.
Statut	Le statut "Installer" doit rester. Il passe automatiquement à "En service" une fois l'installation terminée.

Définition contrat

Descriptions des champs

Libérer pour d'autres mandants	Vous pouvez définir ici si ce contrat doit aussi être libéré pour d'autres mandants.
Description	Le choix de la description est libre.
Numéro e-Finance	Veillez à ce que le numéro e-Finance corresponde exactement à celui du contrat.
Identification utilisateur	Vous trouverez l'id utilisateur également sur votre contrat.
Cases Download	Veillez cocher les options actives selon votre contrat bancaire.

Finnova

Information

Certains établissements avec Finnova délivrent des certificats logiciel. Si vous avez reçu un support de mémoire (CD/clé USB), configurez le contrat selon descriptif en page 37.

Choix établissement

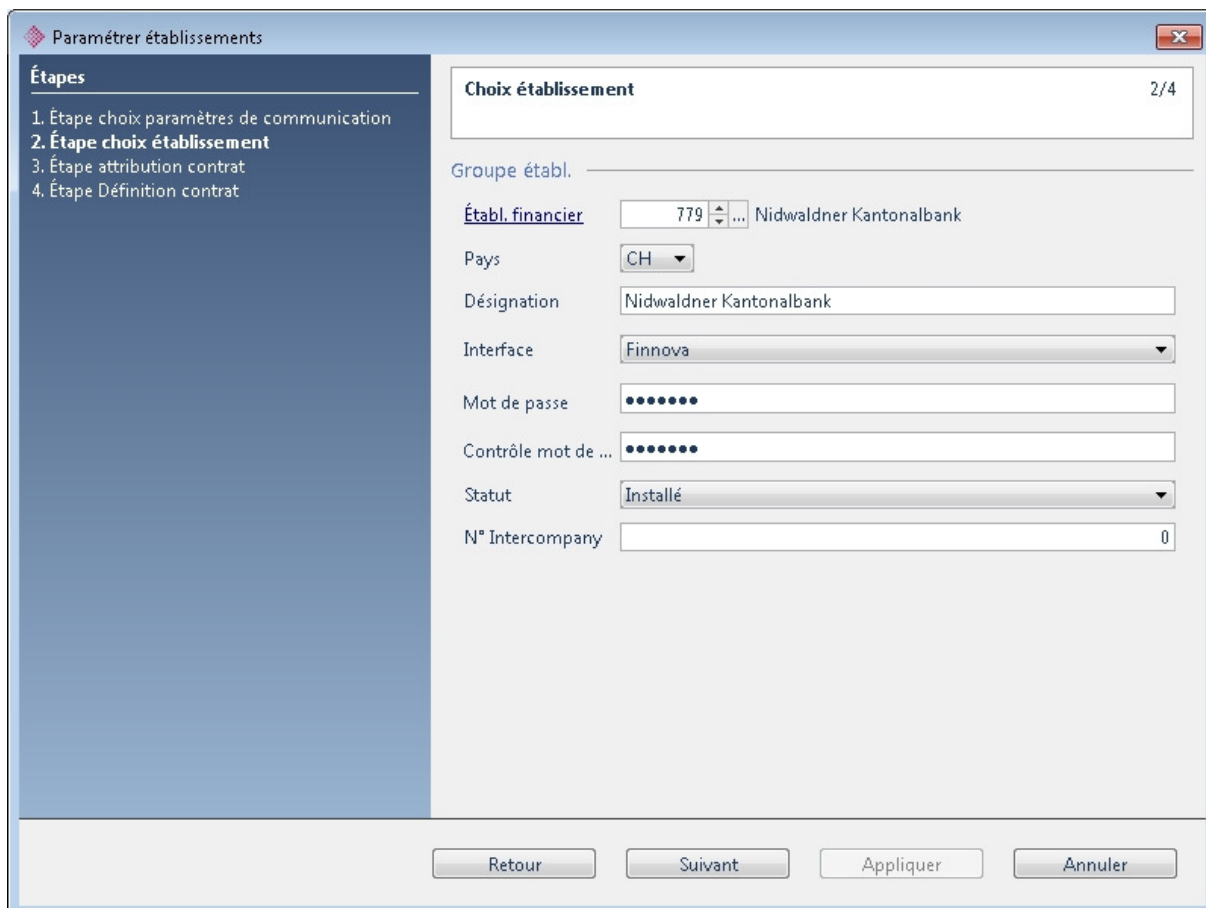

Paramétrer établissements

Choix établissement 2/4

Étapes

1. Étape choix paramètres de communication
2. **Étape choix établissement**
3. Étape attribution contrat
4. Étape Définition contrat

Groupe établ.

Établ. financier 779 Nidwaldner Kantonalbank

Pays CH

Désignation Nidwaldner Kantonalbank

Interface Finnova

Mot de passe

Contrôle mot de

Statut Installé

N° Intercompany 0

Retour Suivant Appliquer Annuler

Descriptions des champs

Établissement financier	Sélectionner l'établissement financier à l'aide du numéro de clearing ou de la liste F4 (voir chapitre Mise à jour EGI, en page 3).
Désignation	Le choix de la désignation est libre.
Interface	ABACUS reconnaît automatiquement les interfaces en fonction de l'établissement financier choisi.
Mot de passe	Veuillez indiquer ici le mot de passe selon le contrat avec l'établissement.
Statut	Le statut "Installer" doit rester. Il passe automatiquement à "En service" une fois l'installation terminée.

Définition contrat

Paramétrer établissements

Étapes

1. Étape choix paramètres de communication
2. Étape choix établissement
3. Étape attribution contrat
- 4. Étape Définition contrat**

Définition contrat 4/4

Clé du contrat

Fichier paramètres banque: Nidwaldner Kantonalbank_1

[Libérer pour d'autres mandants](#) [Choisissez s.v.p.]

Importer contrat

Détails contrat

Description: Banque cantonale Nidwald

Contrat: IB00000784

Langue: Français

Adresse banque: Nidwalder Kantonalbank

N° de compte BVR: []

Mot de passe pour Smartcard: []

Mot de passe pour Smartcard (contrôle): []

Smartcard DLL: []

Download extraits de compte

Download BVR

Download notes de crédit LSV+

Retour Suivant Appliquer Annuler

Descriptions des champs

Libérer pour d'autres mandants	Vous pouvez définir ici si ce contrat doit aussi être libéré pour d'autres mandants.
Description	Le choix de la description est libre.
Contrat	Le n° d'utilisateur/d'adhérent correspond au numéro de contrat. Veuillez le saisir ici.
Adresse bancaire	Vous devez sélectionner ici l'établissement financier à installer.
Cases Download	Veuillez cocher les options actives selon votre contrat bancaire.

Mammut SBS

Choix établissement

Paramétrer établissements

Choix établissement 2/4

Étapes

1. Étape choix paramètres de communication
2. Étape choix établissement
3. Étape attribution contrat
4. Étape Définition contrat

Groupe établ.

Établ. financier 790 Berner Kantonalbank

Pays CH

Désignation Berner Kantonalbank

Interface Mammut

Mot de passe

Contrôle mot de ...

Statut installé

N° Intercompany 0

Retour Suivant Appliquer Annuler

Descriptions des champs

Établissement financier	Sélectionner l'établissement financier à l'aide du numéro de clearing ou de la liste F4 (voir chapitre Mise à jour EGI, en page 3).
Désignation	Le choix de la désignation est libre.
Interface	ABACUS reconnaît automatiquement les interfaces en fonction de l'établissement financier choisi.
Statut	Le statut "Installer" doit rester. Il passe automatiquement à "En service" une fois l'installation terminée.

Définition contrat

Description	Banque Cantonale Bernoise
Contrat	00002915
Adresse serveur	https://WWW.MAMMUTSSL.BEKB.CH/

Below the table are four checkboxes: 'Download extraits de compte' (checked), 'Download BVR' (checked), 'Download notes de crédit LSV+' (unchecked), and 'Download protocole de traitement' (checked). At the bottom of the window are four buttons: 'Retour', 'Suivant', 'Appliquer', and 'Annuler'.

Descriptions des champs

Libérer pour d'autres mandants	Vous pouvez définir ici si ce contrat doit aussi être libéré pour d'autres mandants.
Importer contrat	Ce bouton vous permet de rechercher le fichier-clé correspondant et de l'importer.
Description	Le choix de la description est libre.
Cases Download	Veillez cocher les options actives selon votre contrat bancaire.

e-Banking Krokus

Choix établissement

Paramétrer établissements

Choix établissement 2/4

Étapes

1. Étape choix paramètres de communication
2. Étape choix établissement
3. Étape attribution contrat
4. Étape Définition contrat

Groupe établ.

Établ. financier 781 St. Galler Kantonalbank

Pays CH

Désignation St. Galler Kantonalbank

Interface Krokus E-Banking

Mot de passe

Contrôle mot de

Statut Installé

N° Intercompany 0

Retour Suivant Appliquer Annuler

Descriptions des champs

Établissement financier	Sélectionner l'établissement financier à l'aide du numéro de clearing ou de la liste F4 (voir chapitre Mise à jour EGI, en page 3).
Désignation	Le choix de la désignation est libre.
Interface	ABACUS reconnaît automatiquement les interfaces en fonction de l'établissement financier choisi.
Mot de passe	Veuillez indiquer ici le mot de passe selon le contrat avec l'établissement.
Statut	Le statut "Installer" doit rester. Il passe automatiquement à "En service" une fois l'installation terminée.

Définition contrat

Descriptions des champs

Libérer pour d'autres mandants

Vous pouvez définir ici si ce contrat doit aussi être libéré pour d'autres mandants.

Description

Le choix de la description est libre.

N° contrat

Veillez à ce que le numéro de contrat corresponde exactement à celui fourni par écrit par la banque.

Banque

Choisissez la banque avec laquelle vous désirez communiquer à l'avenir.

Cases Download

Veillez cocher les options actives selon votre contrat bancaire.

RaiffeisenDIRECT

Choix établissement

Paramétrer établissements

Choix établissement 2/4

Étapes

1. Étape choix paramètres de communication
2. Étape choix établissement
3. Étape attribution contrat
4. Étape Définition contrat

Groupe établ.

Établ. financier 80000 Raiffeisenbank

Pays CH

Désignation Raiffeisenbank

Interface RaiffeisenDIRECT

Mot de passe

Contrôle mot de

Statut Installé

N° Intercompany 0

Retour Suivant Appliquer Annuler

Descriptions des champs

Établissement financier	Sélectionner l'établissement financier à l'aide du numéro de clearing ou de la liste F4 (voir chapitre Mise à jour EGI, en page 3).
Désignation	Le choix de la désignation est libre.
Interface	ABACUS reconnaît automatiquement les interfaces en fonction de l'établissement financier choisi.
Mot de passe	Veuillez indiquer ici le mot de passe selon le contrat avec l'établissement.
Statut	Le statut "Installer" doit rester. Il passe automatiquement à "En service" une fois l'installation terminée.

Définition contrat

Descriptions des champs

Libérer pour d'autres mandants	Vous pouvez définir ici si ce contrat doit aussi être libéré pour d'autres mandants.
Description	Le choix de la description est libre.
N° contrat	Veillez à ce que le numéro de contrat corresponde exactement à celui fourni par écrit par la banque.
Cases Download	Veillez cocher les options actives selon votre contrat bancaire.

IFT

Choix établissement

Paramétrer établissements

Choix établissement 2/4

Étapes

1. Étape choix paramètres de communication
2. Étape choix établissement
3. Étape attribution contrat
4. Étape Définition contrat

Groupe établ.

Établ. financier 790 Berner Kantonalbank

Pays CH

Désignation Berner Kantonalbank

Interface IFT

Mot de passe

Contrôle mot de

Statut Installé

N° Intercompany 0

Retour Suivant Appliquer Annuler

Descriptions des champs

Établissement financier	Sélectionner l'établissement financier à l'aide du numéro de clearing ou de la liste F4 (voir chapitre Mise à jour EGI, en page 3).
Désignation	Le choix de la désignation est libre.
Interface	ABACUS reconnaît automatiquement les interfaces en fonction de l'établissement financier choisi.
Mot de passe	Veuillez indiquer ici le mot de passe selon le contrat avec l'établissement.
Statut	Le statut "Installer" doit rester. Il passe automatiquement à "En service" une fois l'installation terminée.

Définition contrat

Descriptions des champs

Libérer pour d'autres mandants	Vous pouvez définir ici si ce contrat doit aussi être libéré pour d'autres mandants.
Description	Le choix de la description est libre.
N° contrat	Veillez à ce que le numéro de contrat corresponde exactement à celui fourni par écrit par la banque.
Banque	Choisissez la banque avec laquelle vous désirez communiquer.
Cases Download	Veillez cocher les options actives selon votre contrat bancaire.

ONBA

Attention

ABACUS recommande d'utiliser l'interface E-Link pour la Banque Cantonale de Zurich (ZKB). Si un client souhaite communiquer via l'interface ONBA, un contrat avec identification via des listes de numéros à biffer doit obligatoirement être commandé. L'autorisation via mTAN n'est pas supportée.

Choix établissement

Paramétrer établissements

Choix établissement 2/4

Étapes

1. Étape choix paramètres de communication
2. Étape choix établissement
3. Étape attribution contrat
4. Étape Définition contrat

Groupe établ.

Établ. financier 700 Zürich Kantonalbank

Pays CH

Désignation Zürich Kantonalbank

Interface ONBA

Mot de passe

Contrôle mot de ...

Statut Installé

N° Intercompany 0

Retour Suivant Appliquer Annuler

Descriptions des champs

Établissement financier	Sélectionner l'établissement financier à l'aide du numéro de clearing ou de la liste F4 (voir chapitre Mise à jour EGI, en page 3).
Désignation	Le choix de la désignation est libre.
Interface	ABACUS reconnaît automatiquement les interfaces en fonction de l'établissement financier choisi.
Mot de passe	Veuillez indiquer ici le mot de passe selon le contrat avec l'établissement.
Statut	Le statut "Installer" doit rester. Il passe automatiquement à "En service" une fois l'installation terminée.

Définition contrat

Descriptions des champs

Libérer pour d'autres mandants	Vous pouvez définir ici si ce contrat doit aussi être libéré pour d'autres mandants.
Description	Le choix de la description est libre.
N° contrat	Veillez à ce que le numéro de contrat corresponde exactement à celui fourni par écrit par la banque.
Banque	Choisissez la banque avec laquelle vous désirez communiquer.
Cases Download	Veillez cocher les options actives selon votre contrat bancaire.

Banque cantonale de Bâle E-Banking

Choix établissement

Paramétrer établissements

Choix établissement 2/4

Étapes

1. Étape choix paramètres de communication
2. **Étape choix établissement**
3. Étape attribution contrat
4. Étape Définition contrat

Groupe établ.

Établ. financier 770 Basler Kantonalbank

Pays CH

Désignation Basler Kantonalbank

Interface E-Banking Basler KB

Mot de passe

Contrôle mot de...

Statut Installé

N° Intercompany 0

Retour Suivant Appliquer Annuler

Descriptions des champs

Établissement financier	Sélectionner l'établissement financier à l'aide du numéro de clearing ou de la liste F4 (voir chapitre Mise à jour EGI, en page 3).
Désignation	Le choix de la désignation est libre.
Interface	ABACUS reconnaît automatiquement les interfaces en fonction de l'établissement financier choisi.
Mot de passe	Veuillez indiquer ici le mot de passe selon le contrat avec l'établissement.
Statut	Le statut "Installer" doit rester. Il passe automatiquement à "En service" une fois l'installation terminée.

Définition contrat

Descriptions des champs

Libérer pour d'autres mandants	Vous pouvez définir ici si ce contrat doit aussi être libéré pour d'autres mandants.
Description	Le choix de la description est libre.
N° contrat	Veillez à ce que le numéro de contrat corresponde exactement à celui fourni par écrit par la banque.
Cases Download	Veillez cocher les options actives selon votre contrat bancaire.

Banque Coop NOB

Choix établissement

Paramétrer établissements

Choix établissement 2/4

Étapes

1. Étape choix paramètres de communication
2. Étape choix établissement
3. Étape attribution contrat
4. Étape Définition contrat

Groupe établ.

Établ. financier 8440 ... Coop Bank

Pays CH

Désignation Coop Bank

Interface Bank Coop NOB

Mot de passe

Contrôle mot de

Statut Installé

N° Intercompany 0

Retour Suivant Appliquer Annuler

Descriptions des champs

Établissement financier	Sélectionner l'établissement financier à l'aide du numéro de clearing ou de la liste F4 (voir chapitre Mise à jour EGI, en page 3).
Désignation	Le choix de la désignation est libre.
Interface	ABACUS reconnaît automatiquement les interfaces en fonction de l'établissement financier choisi.
Mot de passe	Veuillez indiquer ici le mot de passe selon le contrat avec l'établissement.
Statut	Le statut "Installer" doit rester. Il passe automatiquement à "En service" une fois l'installation terminée.

Définition contrat

Descriptions des champs

Libérer pour d'autres mandants

Vous pouvez définir ici si ce contrat doit aussi être libéré pour d'autres mandants.

Description

Le choix de la description est libre.

N° contrat

Veillez à ce que le numéro de contrat corresponde exactement à celui fourni par écrit par la banque.

Cases Download

Veillez cocher les options actives selon votre contrat bancaire.

Établissements avec certificat logiciel

Information

Les certificats logiciel sont, la plupart du temps, fournis sur un CD ou un autre support. Pour certains établissements financiers, le client reçoit deux mots de passe. L'un sert à extraire le fichier du CD (Software-Archive) et l'autre permet d'utiliser le certificat (Software-Token). D'autres établissements ne fournissent cependant qu'un seul mot de passe. Il est utilisé pour le contrat. Dans les deux cas, le mot de passe devrait être conservé en lieu sûr.

Pour les établissements avec certificat logiciel (p. ex. Finnova), le client reçoit en principe le certificat en remplacement de la liste de numéros à biffer. Cela signifie que l'utilisateur et le mot de passe, utilisés jusqu'à présent pour ouvrir une session dans le navigateur ou dans ABACUS EB, sont toujours nécessaires. Un nouvel outil de légitimation, sous forme d'un certificat avec mot de passe personnel, s'ajoute simplement. La liste des numéros à biffer n'est plus utile.

Vous pouvez toujours démarrer l'assistant d'installation dans le programme E511 avec F5 ou la touche "Nouveau" et choisir la banque souhaitée.

La manière de configurer les interfaces avec certificats logiciel supportées par ABACUS est décrite aux pages suivantes.

Finnova avec certificat logiciel

Choix établissement

Paramétrer établissements

Choix établissement 2/4

Étapes

1. Étape choix paramètres de communication
2. Étape choix établissement
3. Étape attribution contrat
4. Étape Définition contrat

Groupe établ.

Établ. financier 774 ... Graubündner Kantonalbank

Pays CH

Désignation Banque Cantonale des Grisons

Interface Finnova

Mot de passe

Contrôle mot de

Statut Installé

N° Intercompany 0

Retour Suivant Appliquer Annuler

Descriptions des champs

Établissement financier	Sélectionnez l'établissement financier à l'aide du numéro de clearing ou de la liste F4. (voir chapitre Mise à jour EGL, en page 3).
Désignation	Le choix de la désignation est libre.
Interface	ABACUS reconnaît automatiquement les interfaces en fonction de l'établissement financier choisi.
Mot de passe	Le mot de passe doit être saisi selon le contrat de la banque. Il s'agit ici du mot de passe appartenant à l'utilisateur. Ce n'est pas le mot de passe séparé du certificat. Ce dernier sera utilisé dans une étape ultérieure.
Statut	Le statut "Installer" doit rester. Il passe automatiquement à "En service" une fois l'installation terminée.

Définition contrat

Paramétrer établissements

Étapes

1. Étape choix paramètres de communication
2. Étape choix établissement
3. Étape attribution contrat
- 4. Étape Définition contrat**

Définition contrat 4/4

Clé du contrat

Fichier paramètres banque Banque Cantonale des Grisons_1

[Libérer pour d'autres mandants](#) [Choisissez s.v.p.]

Importer contrat

Détails contrat

Description Banque Cantonale des Grisons

Contrat 123456

Langue Français

Adresse banque Graubündner Kantonalbank

N° de compte BVR

Mot de passe pour Smartcard

Mot de passe pour Smartcard (contrôle)

Smartcard DLL 7151586.keyfile_6638165535959079719.p1

Download extraits de compte

Download BVR

Download notes de crédit LSV+

Retour Suivant Appliquer Annuler

Descriptions des champs

Libérer pour d'autres mandants	Vous pouvez définir ici si ce contrat doit aussi être libéré pour d'autres mandants.
Importer contrat	Ce bouton vous permet de rechercher le fichier-clé correspondant et de l'importer.
Description	Le choix de la description est libre.
Contrat	Veillez à ce que le numéro de contrat corresponde exactement à celui fourni par la banque.
Adresse bancaire	Vous devez sélectionner ici l'établissement financier à installer.
Mot de passe pour Smartcard	Le mot de passe du certificat doit être saisi ici (ressemble le plus souvent à: T@3SdszJ7kY+@sF!).
Cases Download	Veillez cocher les options actives selon votre contrat bancaire.

ZKB DataLink (E-Link) avec certificat logiciel

Il existe également des établissements financiers pour lesquels le certificat logiciel est utilisé sans utilisateur / mot de passe. Le client reçoit alors un CD avec un certificat et éventuellement 2 mots de passe. L'un sert à copier le certificat depuis le CD. L'autre permet l'accès au certificat. La ZKB est un exemple. L'installation d'un tel certificat ressemble à peu près à cela:

Choix établissement

Descriptions des champs

Établissement financier	Sélectionner l'établissement financier à l'aide du numéro de clearing ou de la liste F4 (voir chapitre Mise à jour EGI, en page 3).
Désignation	Le choix de la désignation est libre.
Interface	ABACUS reconnaît automatiquement les interfaces en fonction de l'établissement financier choisi.
Statut	Le statut "Installer" doit rester. Il passe automatiquement à "En service" une fois l'installation terminée.

Définition de contrat

Paramétrer établissements

Étapes

1. Étape choix paramètres de communication
2. Étape choix établissement
3. Étape attribution contrat
4. Étape Définition contrat

Définition contrat 4/4

Clé du contrat

Fichier paramètres banque: Zürcher Kantonalbank_1

Libérer pour d'autres mandants

Importer contrat

Détails contrat

Description: new_18_4093145153499808580

Nom du client: 700-376875

Langue: Français

Activer demande mot de passe

Mot de passe certificat:

Mot de passe certificat (contrôle):

Utiliser software certificat

Nom du fichier software certificat: new_18_4093145153499808580.p12

Smartcard DLL: iKey 2000 series (dkck201.dll)

Ext. Smartcard DLL:

Slot carte: 0

Download extraits de compte

Download BVR

Download notes de crédit LSV+

Download mouvements de compte prénotés

Download transactions compte accumulées

Download protocole de traitement

Download récapitulation LSV+

Download cours moyen devises

Retour Suivant Appliquer Annuler

Descriptions des champs

Libérer pour d'autres mandants	Vous pouvez définir ici si ce contrat doit aussi être libéré pour d'autres mandants.
Importer contrat	Ce bouton vous permet de rechercher le fichier-clé correspondant et de l'importer.
Description	Le choix de la description est libre.
Nom du client	Sous Nom du client, saisissez le nom d'utilisateur que vous avez reçu par courrier de la Banque Cantonale de Zurich.
Mot de passe du certificat	Vous pouvez saisir ici le mot de passe certificat qui vous a été fourni séparément par courrier par l'établissement financier. Vous devez également vous assurer que la case "Utiliser certificat logiciel" est cochée.
Cases Download	Veillez cocher les options actives selon votre contrat bancaire.

CLX Offline Business (certificat logiciel Crealogix)

Choix établissement

Paramétrer établissements

Choix établissement 2/4

Étapes

1. Étape choix paramètres de communication
2. Étape choix établissement
3. Étape attribution contrat
4. Étape Définition contrat

Groupe établ. _____

Établ. financier 778 Luzerner Kantonalbank

Pays CH

Désignation Luzerner Kantonalbank

Interface CLX Offline Business

Mot de passe

Contrôle mot de

Statut Installé

N° Intercompany 0

Retour Suivant Appliquer Annuler

Descriptions des champs

Établissement financier	Sélectionner l'établissement financier à l'aide du numéro de clearing ou de la liste F4 (voir chapitre Mise à jour EGI, en page 3).
Désignation	Le choix de la désignation est libre.
Interface	Choisissez l'interface CLX Offline Business
Mot de passe	Le mot de passe initial doit être saisi selon le contrat de la banque. Il s'agit ici du mot de passe appartenant à l'utilisateur. Ce n'est pas le mot de passe séparé du certificat. Ce dernier sera utilisé dans une étape ultérieure.
Statut	Le statut "Installer" doit rester. Il passe automatiquement à "En service" une fois l'installation terminée.

Définition contrat

Paramétrer établissements 4/4

Étapes

1. Étape choix paramètres de communication
2. Étape choix établissement
3. Étape attribution contrat
- 4. Étape Définition contrat**

Définition contrat

Clé du contrat

Fichier paramètres banque: Luzerner Kantonalbank_1

[Libérer pour d'autres mandants](#): [Choisissez s.v.p.]

Importer contrat

Détails contrat

Description: CLX_E-Banking_SoftCert_9000-0778-000J

Nom du client: 1234567

Langue: Français

Adresse banque: Luzerner Kantonalbank

Utiliser logiciel certifié

Activer le certificat

Nom du fichier logiciel certifié: CLX_E-Banking_SoftCert_9000-0778-000J

Mot de passe logiciel certifié:

Mot de passe logiciel certifié (contrôle):

Code A:

Code A (contrôle):

Code B:

Code B (contrôle):

Mot de pass nouv.:

Mot de pass nouv. (contrôle):

Download extraits de compte

Download BVR

Download notes de crédit LSV+

Retour Suivant Appliquer Annuler

Description des champs 1ère partie

Libérer pour d'autres mandants	Vous pouvez définir ici si ce contrat doit aussi être libéré pour d'autres mandants.
Importer contrat	Ce bouton vous permet de rechercher le fichier-clé correspondant et de l'importer.
Description	Le choix de la description est libre.
Nom du client	Veillez à ce que le numéro de contrat corresponde exactement à celui fourni par écrit par la banque.
Adresse bancaire	L'établissement financier à configurer doit être choisi.
Utiliser certificat logiciel	La case "Utiliser certificat logiciel" doit être cochée.

Description des champs 1ère partie

- Mot de passe du certificat** Vous devez saisir ici le mot de passe certificat reçu par courrier séparé.
- Code A / Code B** Un code A et un code B figurent dans la lettre de l'établissement financier. Vous devez les saisir ici.
- Nouveau mot de passe** Un nouveau mot de passe doit être saisi ici. Lors de la prochaine initialisation, le mot de passe initial sera remplacé par ce nouveau mot de passe qui doit obligatoirement être conservé.
- Cases Download** Veuillez cocher les options actives selon votre contrat bancaire.

Initialisation

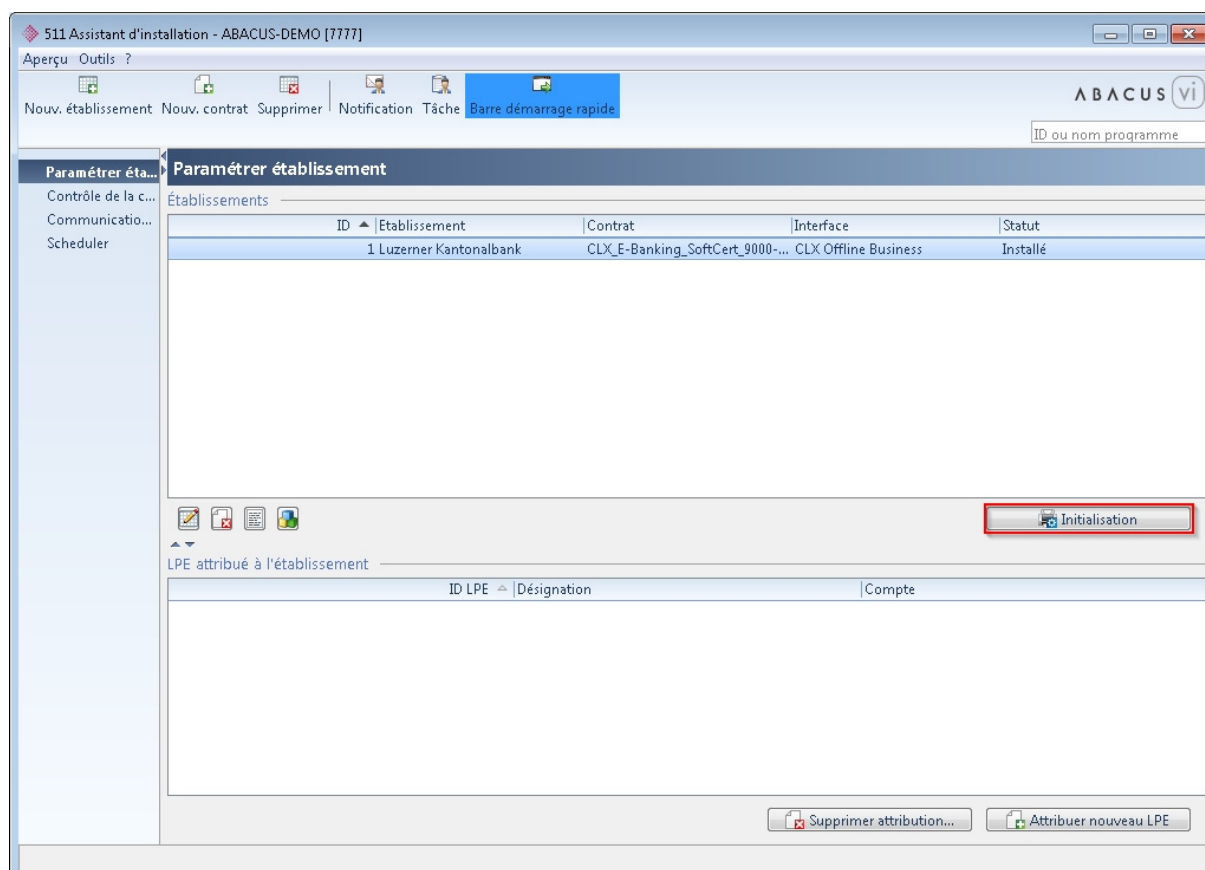

Si une initialisation est nécessaire pour l'établissement que vous venez d'installer, le bouton est actif dans le programme 511.

Indication

Le mot de passe d'origine est remplacé par le nouveau lors de l'initialisation.

iBanking-Alvier (Banque Linth)

Choix établissement

Paramétrer établissements

Choix établissement 2/4

Étapes

1. Étape choix paramètres de communication
2. Étape choix établissement
3. Étape attribution contrat
4. Étape Définition contrat

Groupe établ.

Établ. financier 6810 Bank Linth

Pays CH

Désignation Bank Linth

Interface iBanking-Alvier

Mot de passe

Contrôle mot de ...

Statut installé

N° Intercompany 0

Retour Suivant Appliquer Annuler

Descriptions des champs

Établissement financier	Sélectionner l'établissement financier à l'aide du numéro de clearing ou de la liste F4 (voir chapitre Mise à jour EGI, en page 3).
Désignation	Le choix de la désignation est libre.
Interface	ABACUS reconnaît automatiquement les interfaces en fonction de l'établissement financier choisi.
Mot de passe	Le mot de passe doit être saisi selon le contrat de la banque. Il s'agit ici du mot de passe appartenant à l'utilisateur. Ce n'est pas le mot de passe séparé du certificat. Ce dernier sera utilisé dans une autre étape.
Statut	Le statut "Installer" doit rester. Il passe automatiquement à "En service" une fois l'installation terminée.

Définition contrat

Paramétrer établissements

Étapes

1. Étape choix paramètres de communication
2. Étape choix établissement
3. Étape attribution contrat
- 4. Étape Définition contrat**

Définition contrat 4/4

Clé du contrat

Fichier paramètres banque: Bank Linth_1

[Libérer pour d'autres mandants](#): [Choisissez s.v.p.]

Importer contrat

Détails contrat

Description: 6507255_0243160547756149894

Langue: Anglais

Mot de passe certificat:

Download extraits de compte

Download BVR

Retour Suivant Appliquer Annuler

Descriptions des champs

Libérer pour d'autres mandants	Vous pouvez définir ici si ce contrat doit aussi être libéré pour d'autres mandants.
Importer contrat	Ce bouton vous permet de rechercher le fichier-clé correspondant et de l'importer.
Description	Le choix de la description est libre.
Mot de passe du certificat	Vous devez saisir ici le mot de passe certificat (Pin).
Cases Download	Veillez cocher les options actives selon votre contrat bancaire.

Autres certificats

En plus des certificats logiciel, il existe deux autres certificats importants pour l'Electronic Banking. Il s'agit du certificat navigateur de l'établissement et du certificat serveur de communication pour la communication SSL dans l'environnement ABACUS.

Ces certificats peuvent être importés ou créés dans ABACUS de différentes manières.

Certificats navigateur

Les certificats navigateur sont utilisés lorsque la communication se fait via une connexion HTTPS (p. ex. contrats avec liste à biffer, authentification mTAN ou certificat logiciel). Des exemples d'interface sont E-Link, Finnova, e-Banking Krokus.

Information

Les certificats navigateur ne sont pas remis au client par l'établissement financier, mais sont intégrés au navigateur (p. ex. Internet Explorer). Ils doivent être téléchargés par le client et importés dans l'EB. Ces certificats sont périodiquement renouvelés. Il est donc nécessaire de les importer, parfois tous les ans.

La mise à jour est nécessaire si par exemple le message d'erreur "javax.net.ssl.SSLHandshakeException" apparaît pendant la communication.

Télécharger et enregistrer le certificat

L'installation du certificat navigateur se fait en 2 étapes: le téléchargement du certificat et l'importation dans ABACUS Electronic Banking.

Internet Explorer 9 est utilisé dans cet exemple pour le téléchargement. La procédure diffère peu avec des versions plus anciennes / récentes.

Soit vous pouvez copier l'URL du protocole de transfert (programme E516) dans Internet Explorer, soit vous ouvrez la page d'ouverture de session de l'onlinebanking correspondant. La description suivante, en fonction d'un exemple ZKB, vaut pour toutes les banques avec interface HTTPS.

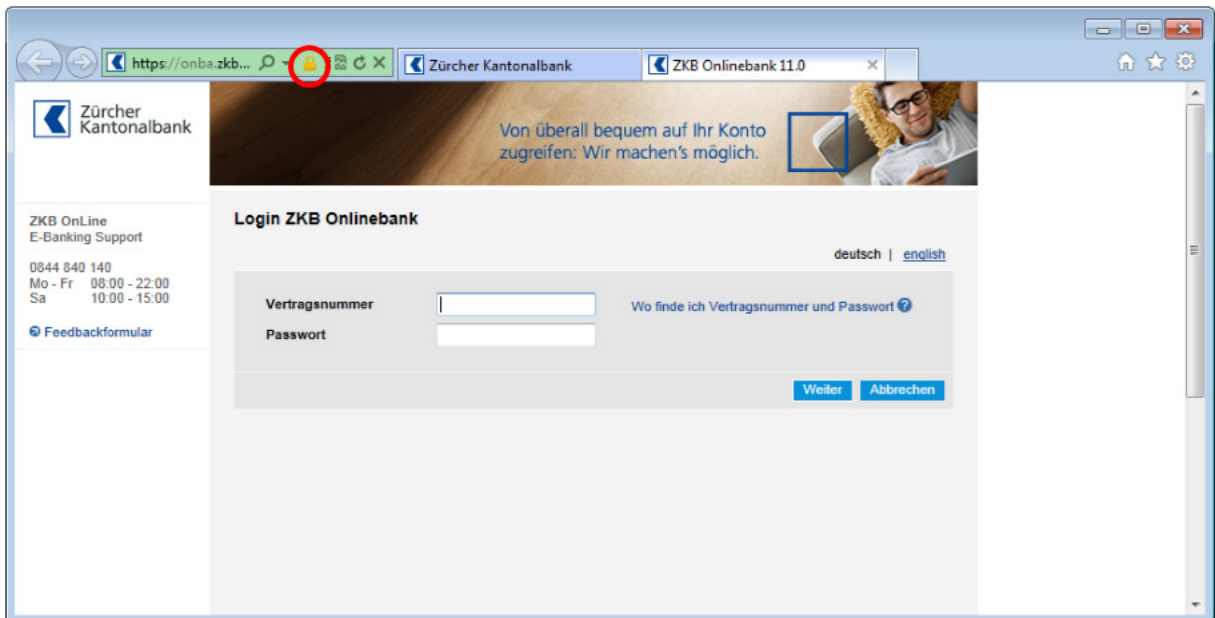
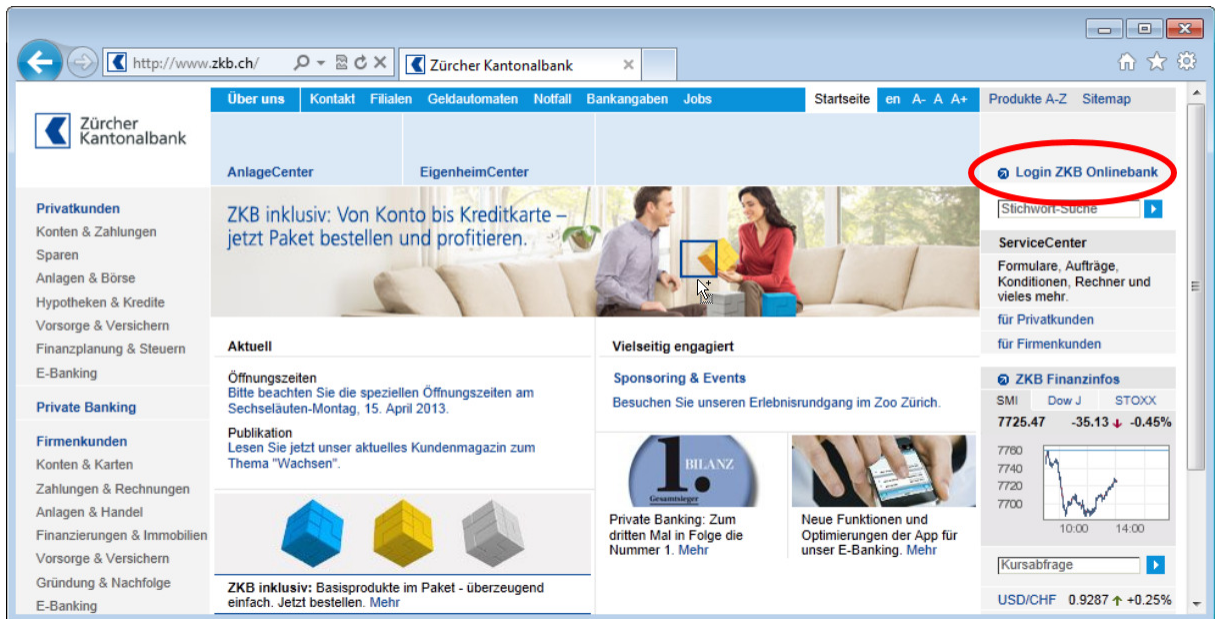

Le symbole d'un cadenas  est affiché dans la barre d'adresse d'Internet Explorer. Il signifie que la connexion est cryptée.

Un simple clic avec la touche gauche de la souris sur ce symbole ouvre le menu suivant:

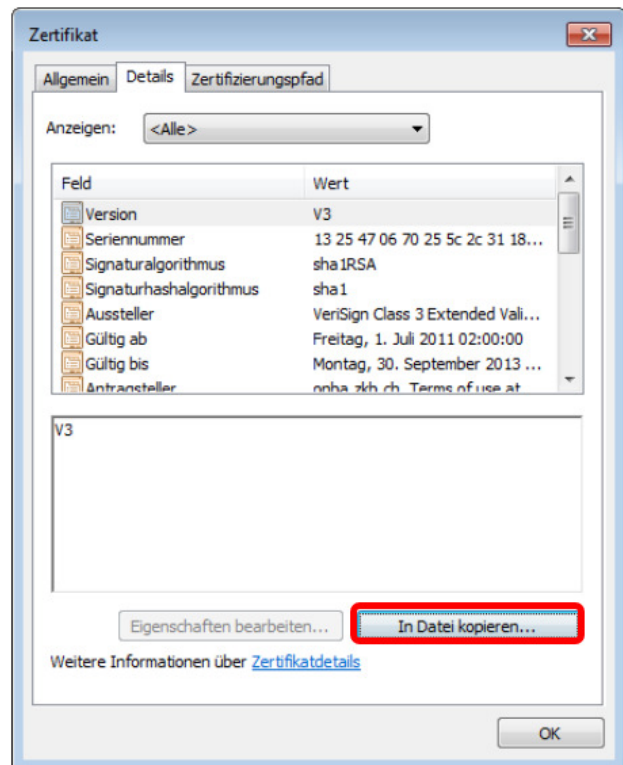

En cliquant sur "Afficher certificat", une fenêtre avec les propriétés du certificat s'ouvre.

Sous "Détails", le bouton "Copier dans fichier..." apparaît. Il permet d'enregistrer le certificat en tant que fichier sur le disque dur.

Dans une seconde étape de l'assistant, le format du fichier contenant le certificat est choisi. Le format "Base-64-codiert" doit être sélectionné.

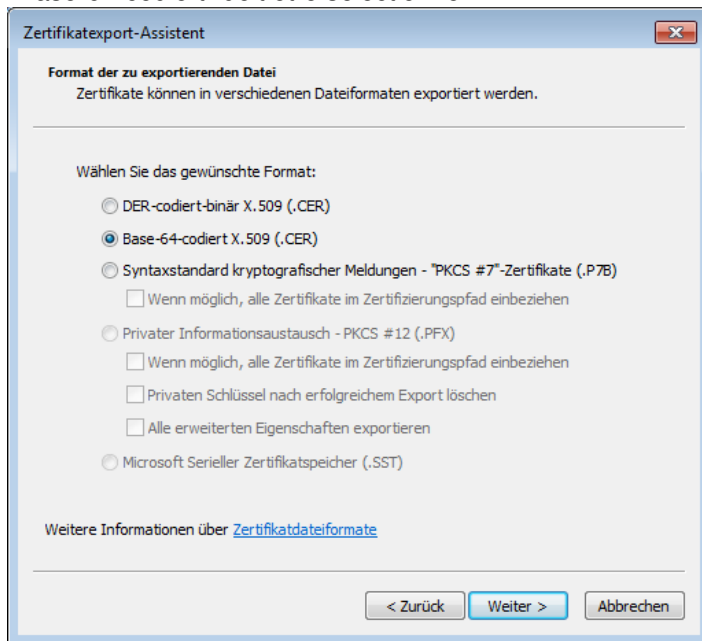

Le nom du fichier, qui doit être saisi dans l'étape suivante, peut être défini librement. Il est cependant recommandé de choisir un nom explicite, par ex. "zkb.cer".

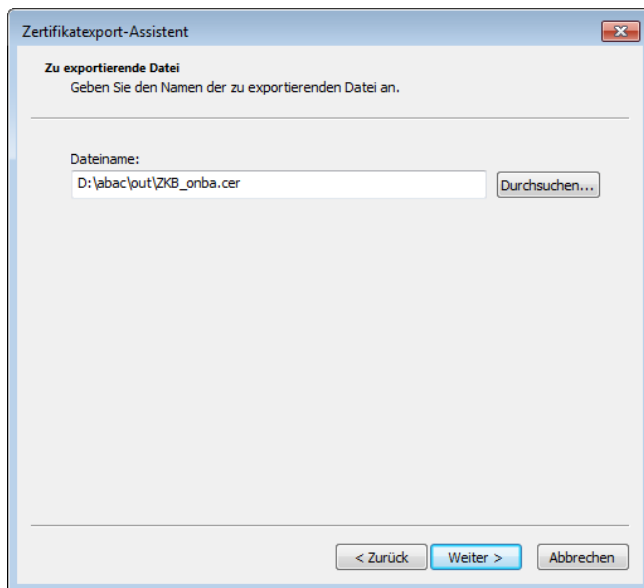

Le fichier est ensuite créé et classé à un endroit défini. Un message de l'assistant confirme que la procédure a réussi.

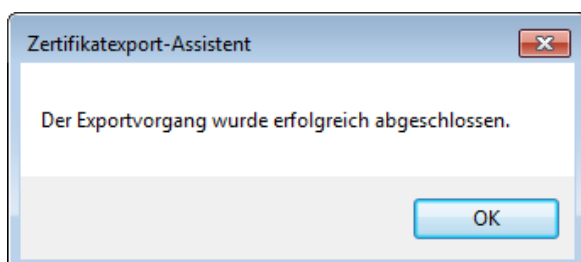

Importer le certificat

Contrairement aux versions précédentes, il existe à partir de la version 2010 un assistant pour importer le certificat navigateur. L'importation doit se faire sur l'ordinateur utilisé comme serveur de communication.

Sous "Outils" - "Préparation certificat établissement financier", vous démarrez l'assistant d'importation.

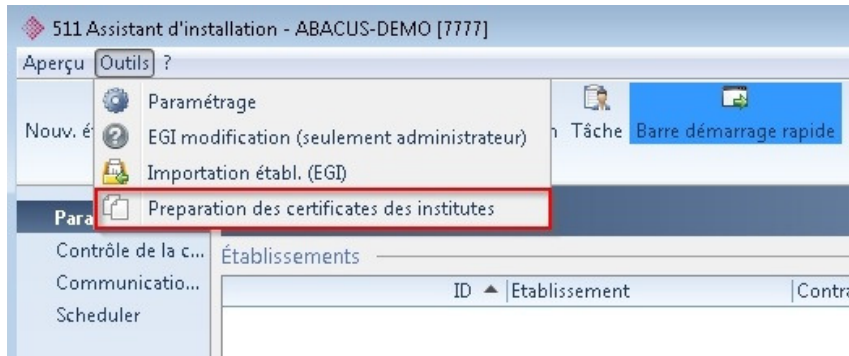

Le masque suivant apparaît:

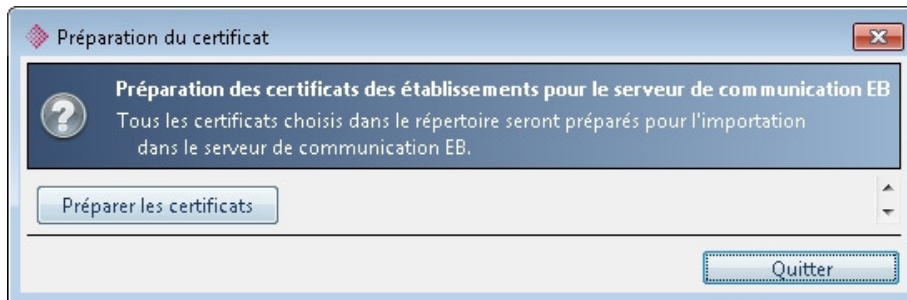

Le bouton "Préparer les certificats" permet de choisir le répertoire dans lequel le ou les certificat(s) a(ont) été enregistré(s). Un ou plusieurs certificats peuvent être importés simultanément.

Dès que vous cliquez sur "Préparer certificats", la fenêtre suivante apparaît pour le choix des certificats.

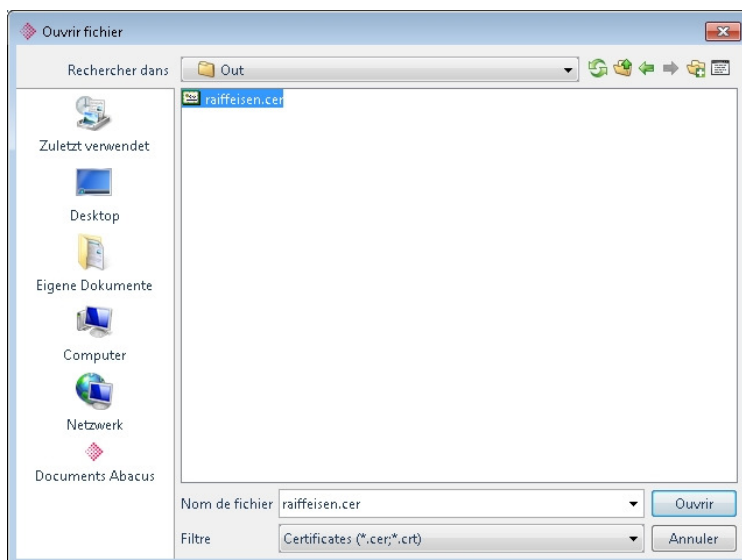

Choisissez le ou les certificats et confirmez avec "Ouvrir". L'importation des fichiers s'effectue.

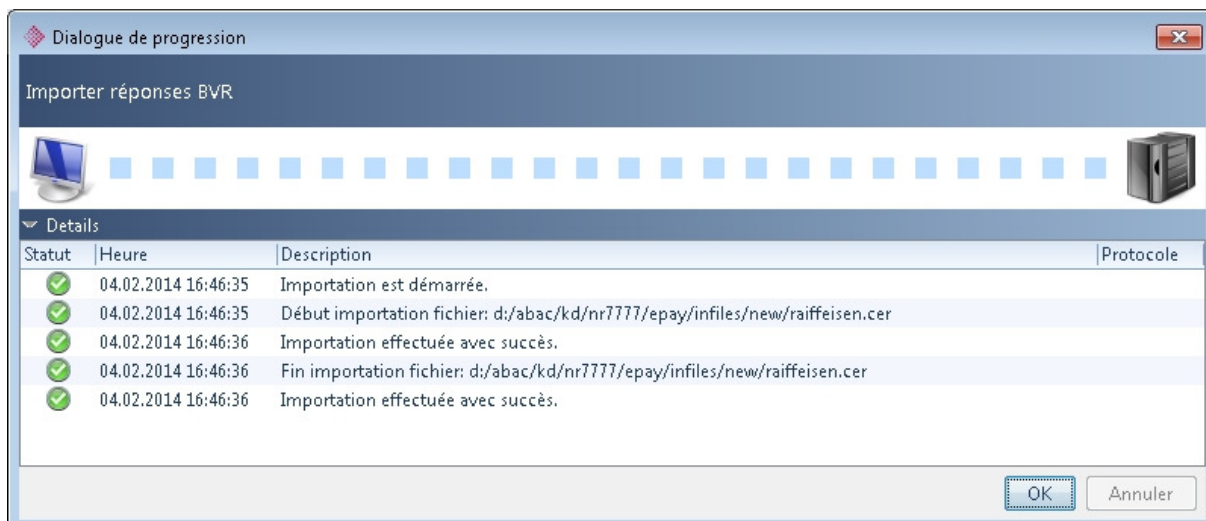

Le dialogue indique que les certificats ont pu être importés avec succès.

Après l'importation du certificat, le service AbaEBCommServer doit être stoppé et redémarré dans le Servicemanager. Ainsi tout est prêt et la communication avec l'établissement financier devrait fonctionner sans problème.

Certificat serveur de communication

Pour tenir compte de la sécurité de la communication interne entre Client et serveur de communication, un certificat logiciel est utilisé depuis la version 2010. Comme pour tous les certificats, sa validité est temporaire et expire périodiquement. Cela peut rendre une communication avec les établissements financiers impossible.

Pour vérifier que le certificat est encore valable ou pour connaître sa date d'expiration, à laquelle il devra au plus tard être remplacé, vous pouvez sélectionner l'entrée de serveur de communication dans le programme E511 sous "Outils" - "Paramétrage", cliquer sur "Édition" et afficher l'empreinte digitale.

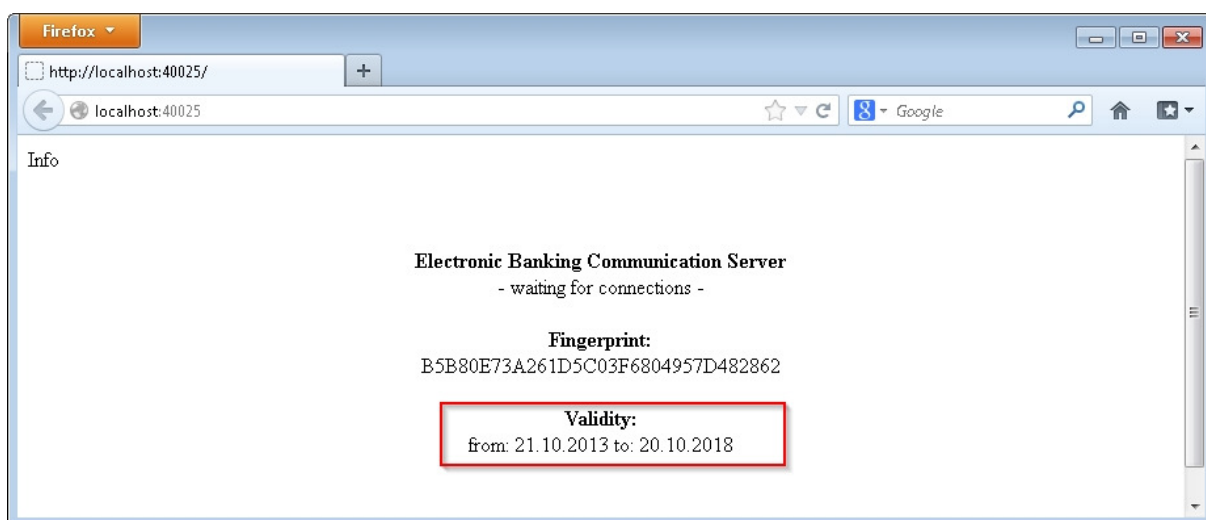

Dans cet exemple, le certificat est valable jusqu'au 03.02.2018 et devra être remplacé avant cette date. La manière de changer ce certificat est décrite dans les étapes suivantes.

Remplacer certificat

Vous pouvez procéder de la manière suivante pour remplacer le certificat:

- Stoppez le service AbaEBCommServer dans le Servicemanager
- Supprimez le fichier \abac\system\epay\sslkeystore
- Redémarrez le service AbaEBCommServer

Le certificat standard est recréé lors du démarrage du service AbaEBCommServer.

Pour pouvoir accéder à ce certificat lors de la communication, l'empreinte digitale doit être consignée resp. mise à jour dans ABACUS. Vous pouvez procéder comme suit.

1. Sélectionnez "Outils - Paramétrage" dans le programme E511

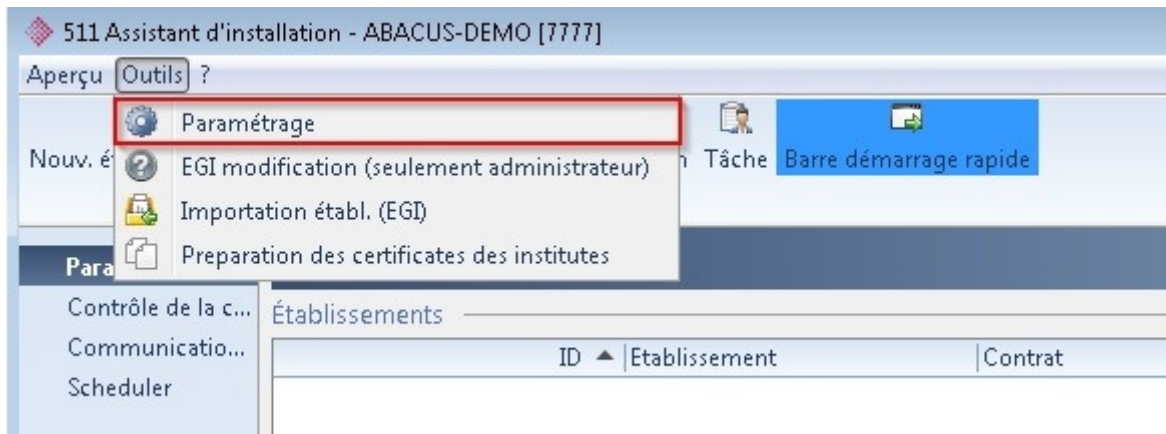

2. Cliquez sur "Édition" pour le serveur de communication utilisé puis sur "Afficher fingerprint" dans la nouvelle fenêtre.

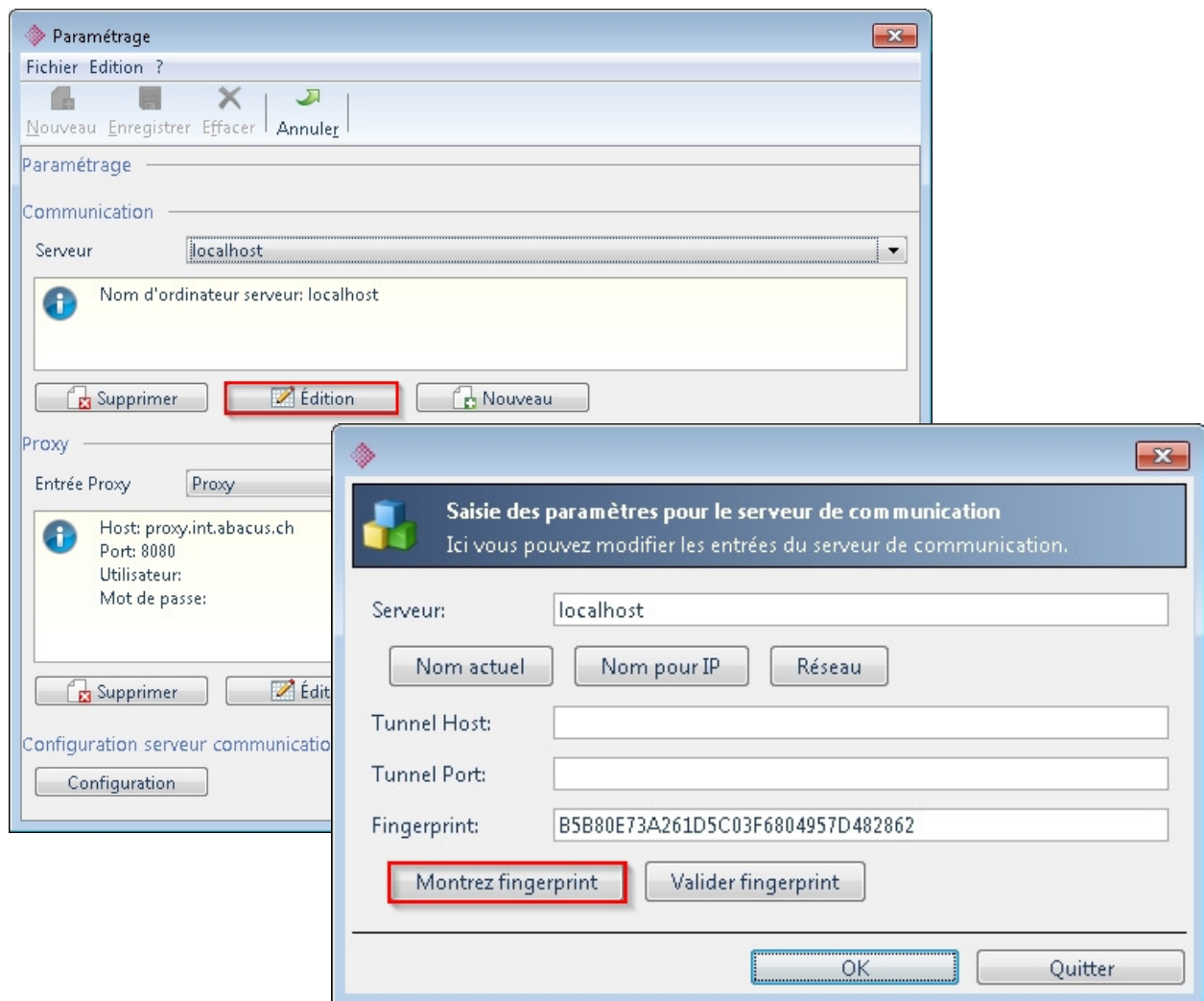

3. Une fenêtre du navigateur apparaît avec l'empreinte digitale.
4. Cette empreinte peut être copiée et insérée dans le champ "Fingerprint".
5. Vous pouvez ensuite cliquer sur "Contrôler fingerprint". Si le message "Contrôle empreinte digital correct" apparaît, vous pouvez quitter le paramétrage avec "OK". Sinon, il faut vérifier si un espace vide n'a pas été ajouté après l'empreinte digitale.

Troubleshooting

Vous trouverez aux pages suivantes les "erreurs" les plus courantes qui peuvent apparaître lors de la configuration d'un établissement financier ou lors de la communication. Cette liste n'est pas exhaustive.

Problème "Aucune connexion n'a pu être établie avec le serveur de communication"

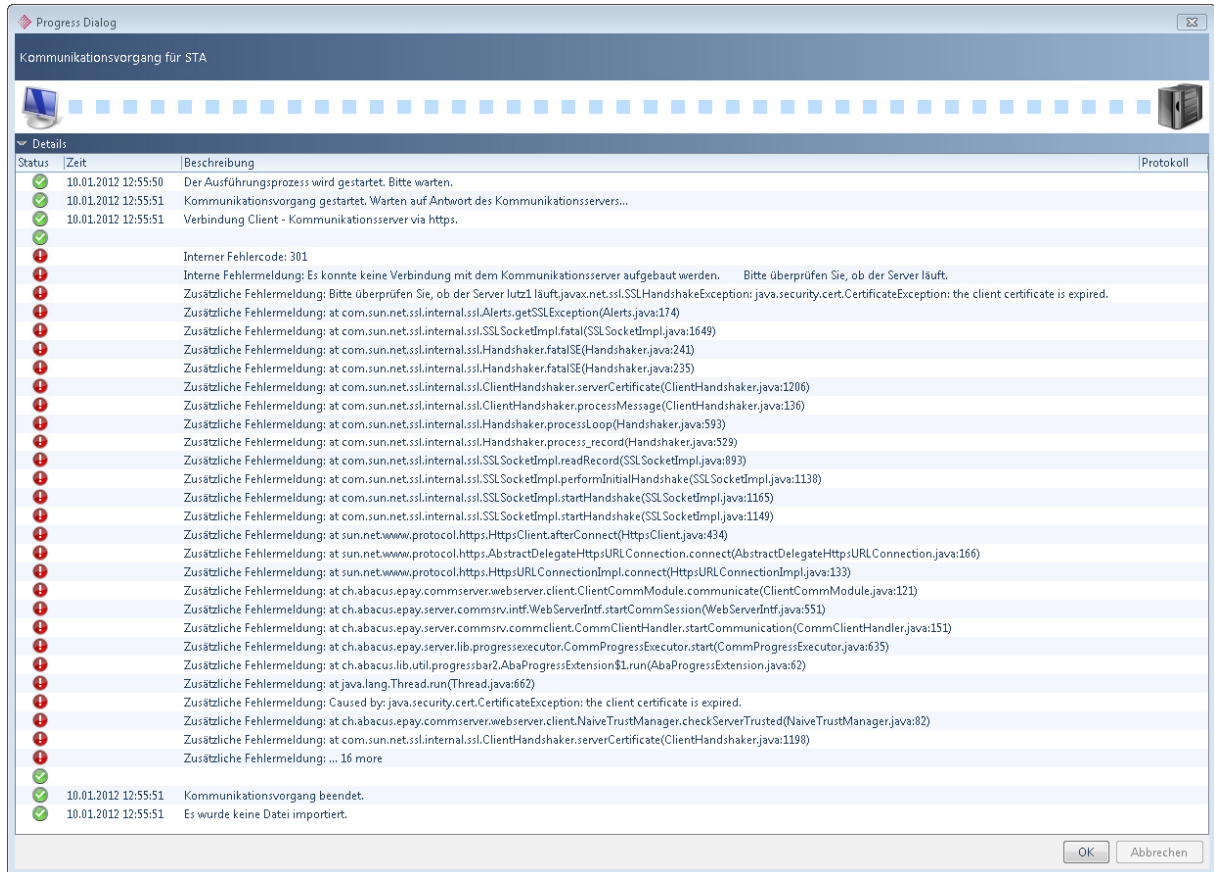

Solution:

Le certificat du serveur de communication a expiré et doit être remplacé. La procédure exacte est expliquée en page 51.

Problème "SSLHandshakeException"

Status	Zeit	Beschreibung
✓	18.08.2011 15:33:48	Der Ausführungsprozess wird gestartet. Bitte warten.
✓	18.08.2011 15:33:48	Kommunikationsvorgang gestartet. Warten auf Antwort des Kommunikationsservers...
✓	18.08.2011 15:33:49	Verbindung Client - Kommunikationsserver via https.
✓		E-Finance, POSTFINANCE
✓		Anmelden (1) durchgeführt
✓		Nächster Kommunikationsschritt: Anmelden (2)
!		Interner Fehlercode: 1
!		Interne Fehlermeldung: Ein unbekannter Fehler ist aufgetreten.
!		Zusätzliche Fehlermeldung: javax.net.ssl.SSLHandshakeException: sun.security.validator.ValidatorException: PKIX path building failed: sun.security.provider.certpath.SunCertPathBuilderException: unable to find valid certification path to requested target
✓		Zusammenfassung
✓		POSTFINANCE
!		- Anmelden (fehlgeschlagen)
✓	18.08.2011 15:33:50	Kommunikationsvorgang beendet.
✓	18.08.2011 15:33:50	Es wurde keine Datei importiert.

Solution:

Le certificat navigateur de l'établissement financier a expiré et doit être remplacé. La procédure exacte est expliquée en page 46.

Problème "Connection timed out"

Status	Zeit	Beschreibung	Protokoll
✓	13.07.2009 10:49:08	Der Ausführungsprozess wird gestartet. Bitte warten.	
✓	13.07.2009 10:49:08	Kommunikationsvorgang gestartet. Warten auf Antwort des Kommunikationsservers...	
✓	13.07.2009 10:49:08	Verbindung Client - Kommunikationsserver via http.	
✓		Coop, Coop Bank	
✓		Anmelden (1) durchgeführt	
✓		Nächster Kommunikationsschritt: Anmelden (2)	
✗		Interner Fehlercode: 1	
✗		Interne Fehlermeldung: Ein unbekannter Fehler ist aufgetreten.	
✗		Zusätzliche Fehlermeldung: java.net.ConnectException: Connection timed out: connect	
✓		Zusammenfassung	
✓		Coop Bank	
✗		Anmelden (fehlgeschlagen)	
✓			
✓	13.07.2009 10:49:31	Kommunikationsvorgang beendet.	

At the bottom of the dialog, there is a progress bar showing 100% and two buttons: 'OK' and 'Abbrechen'.

Solution:

L'entrée proxy doit être créée dans les paramètres de communication (voir en page 4).

Problème "Il n'existe aucune donnée"

Status	Zeit	Beschreibung	Protokoll
✓	13.07.2009 15:39:38	Der Ausführungsprozess wird gestartet. Bitte warten.	
✓	13.07.2009 15:39:38	Kommunikationsvorgang gestartet. Warten auf Antwort des Kommunikationsservers...	
✓	13.07.2009 15:39:39	Verbindung Client - Kommunikationsserver via http.	
✓		ONBA, Zürcher Kantonalbank	
✓		Anmelden (1)	
✓		Nächster Kommunikationsschritt: Anmelden (1, Dateneingabe)	
✓		Parameterabfrage erfolgreich.	
✓		Anmelden (1) durchgeführt	
✓		Nächster Kommunikationsschritt: Verbuchte Bewegungen abholen (1)	
✓		Verbuchte Bewegungen abholen (1) durchgeführt	
✓		Nächster Kommunikationsschritt: Abmelden (1)	
⚠		Interner Warnungscode: 15	
⚠		Interne Meldung: Es sind keine Daten vorhanden.	
✓		Abmelden (1) durchgeführt	
✓		Zusammenfassung	
✓		Zürcher Kantonalbank	
✓		· Anmelden (erfolgreich)	
✓		· Verbuchte Bewegungen abholen (erfolgreich)	
✓		· Abmelden (erfolgreich)	
✓	13.07.2009 15:40:07	Kommunikationsvorgang beendet.	

At the bottom of the window, there is a progress bar showing 100% and two buttons: "OK" and "Abbrechen".

Solution:

La banque n'a mis aucune donnée à disposition. ABACUS ne trouve rien à télécharger.

Problème "SOCK: CC unsuccessful"

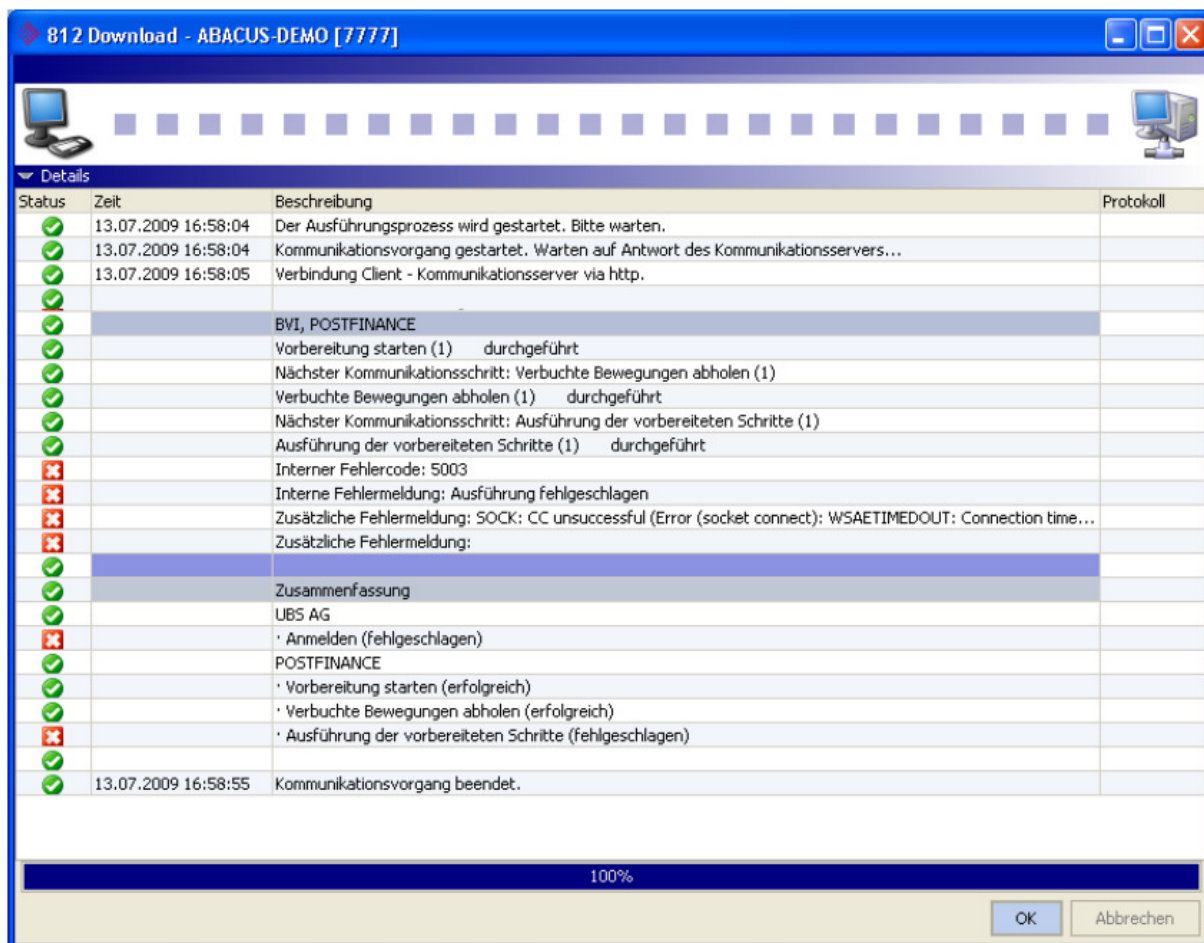

Solution:

Le pare-feu n'est pas configuré correctement. Le port correspondant doit être ouvert vers l'extérieur et avec autorisation de réponse.

Ports importants:

Port 443 (interface avec connexion via https / TCP/IP)

Port 446 (interface pour ZKB avec certificat logiciel)

Port 4746 (Crédit Suisse et Postfinance avec Intersystem (CLX))

Port 7005 (interface pour UBS KeyDirect)

Pour les établissements avec l'interface Intersystem (CLX), vous trouverez aussi le port correspondant dans le champ "Destination Host Port" des définitions du contrat du programme E511.

Problème "Invalid Password"

Status	Zeit	Beschreibung	Protokoll
✓	13.07.2009 16:09:26	Der Ausführungsprozess wird gestartet. Bitte warten.	
✓	13.07.2009 16:09:27	Kommunikationsvorgang gestartet. Warten auf Antwort des Kommunikationsservers...	
✓	13.07.2009 16:09:28	Verbindung Client - Kommunikationsserver via http.	
✓			
✓		BVI, POSTFINANCE	
✓		Vorbereitung starten (1) durchgeführt	
✓		Nächster Kommunikationsschritt: Initialisierung (1)	
✓		Initialisierung (1)	
✓		Nächster Kommunikationsschritt: Initialisierung (1, Dateneingabe)	
✓		Parameterabfrage erfolgreich.	
✓		Initialisierung (1) durchgeführt	
✓		Nächster Kommunikationsschritt: Ausführung der vorbereiteten Schritte (1)	
✓		Ausführung der vorbereiteten Schritte (1) durchgeführt	
✗		Interner Fehlercode: 5003	
✗		Interne Fehlermeldung: Ausführung fehlgeschlagen	
✗		Zusätzliche Fehlermeldung: Error: Invalid password. (149)	
✗		Zusätzliche Fehlermeldung:	
✓			
✓		Zusammenfassung	
✓		POSTFINANCE	
✓		· Vorbereitung starten (erfolgreich)	
✓		· Initialisierung (erfolgreich)	
✗		· Ausführung der vorbereiteten Schritte (fehlgeschlagen)	
✓			
✓	13.07.2009 16:09:39	Kommunikationsvorgang beendet.	

Solution:

Ce problème peut avoir 2 origines, l'initialisation BVI s'effectuant en 2 étapes:

- Localement
- Pendant la connexion à l'établissement

Le problème peut normalement être résolu en saisissant une nouvelle fois le mot de passe de l'établissement financier concerné dans le programme E511. Essayez ce qui suit:

Contrôlez le contrat et saisissez à nouveau le mot de passe correctement. Il peut parfois être utile de saisir d'abord le mot de passe dans l'éditeur puis de le copier et de le coller dans les champs de mot de passe.

Si cela ne fonctionne toujours pas, il se peut que l'initialisation locale ait réussi mais que les données n'aient pas pu être transmises correctement à l'établissement financier. Dans ce cas:

- Contrôlez exactement les paramètres de communication
- Saisissez et enregistrez le mot de passe qui a été indiqué comme NOUVEAU MOT DE PASSE (il ne s'agit pas de celui du contrat) lors de l'initialisation pour l'établissement financier concerné dans le programme E511. Recommencez l'initialisation.

Attention

Ne faites qu'1 essai avec chaque mot de passe (du contrat ou nouveau). Sans quoi vous risquez que le contrat soit bloqué.

Messages d'erreur ZKB DataLink (E-Link)

Messages d'erreur DXS connus à ce jour, leur signification et les solutions possibles.

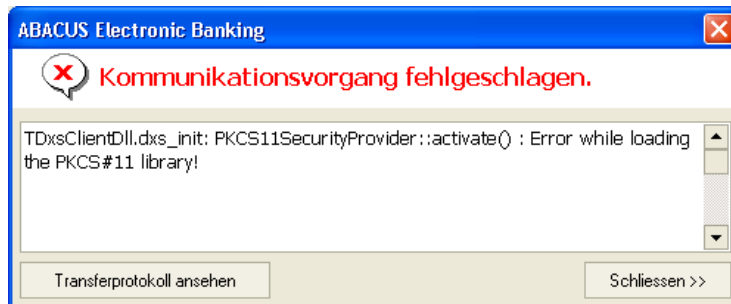

Raison possible

ABACUS Electronic Banking ne trouve pas le DLL nécessaire (dans ce cas le fichier gclib.dll de GemPlus).

Solution possible

Selon le système d'exploitation, le DLL est classé autrement ou une entrée est créée dans les variables système. Pour s'assurer que la communication fonctionne sans problème, le DLL manquant peut être copié depuis le répertoire d'installation (dans notre exemple C:\Programme\Gemplus\GemSafe Libraries User\BIN) dans le répertoire X:\abac\df\epay\fpa.

Attention

Lors de l'installation du servicepack, il se peut que le DLL soit à nouveau écrasé. Il devra alors à nouveau être copié dans le répertoire d'installation.

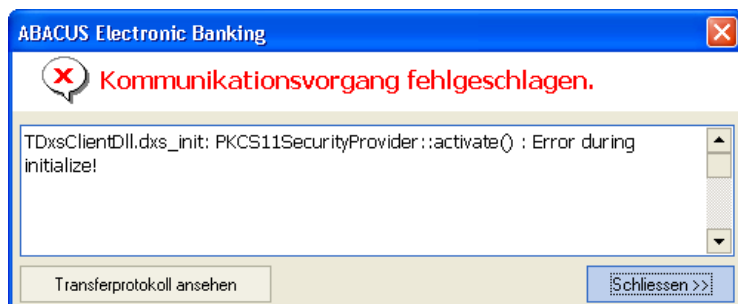

Raison possible

La SmartCard manque. Elle est éventuellement encore utilisée par une autre application ou suite à la tentative qui a échoué précédemment.

Solution possible

Installez la SmartCard. Si elle est déjà connectée correctement, vous devez quitter ABACUS ou redémarrer l'ordinateur/le serveur.

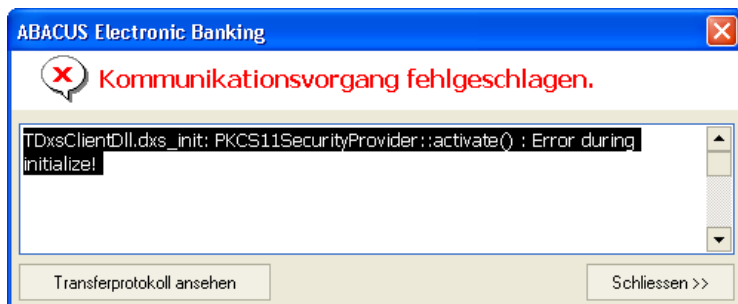

Raison possible

Un mot de passe incorrect a été utilisé. La SmartCard est bloquée.

Solution possible

S'il existe une SmartCard de recharge, vous pouvez la configurer dans ABACUS. Pour cela, il faut d'abord gérer à nouveau la SmartCard avec le logiciel du fabricant (voir instructions **Fehler! Textmarke nicht definiert.**). Vous pouvez ensuite à nouveau communiquer avec la ZKB.

S'il ne devait exister aucune SmartCard de recharge, nous vous recommandons de commander un certificat logiciel auprès de la ZKB. Ce certificat logiciel peut aussi être créé par vos soins. Vous trouverez l'outil nécessaire (Key Pair Generator) ainsi qu'un manuel sous:

http://www.zkb.ch/de/startseite/firmenkunden/servicecenter/software_und_anleitungen.html

Raison possible

Paramètres proxy incorrects.

Solution possible

Contrôlez les paramètres proxy. Le Full Qualified Name doit toujours être saisi.

Raison possible

Paramètres proxy incorrects.

Solution possible

Contrôlez les paramètres proxy. Le Full Qualified Name doit toujours être saisi. Contrôlez en plus le port.